滿洲報

（第三種郵便物認可大正十一年七月廿四日）發行人 西片朝三 編輯人 金念曾 印刷人 金蔭章

（本報價目）每份現大洋五分 每月現大洋一圓一角 三個月現大洋三圓二角 六個月現大洋六圓二角 全年現大洋十二圓 郵費先惠 郵票不收
（廣告刊費）一行十二字起碼 刊費一日每行現大洋一圓 特別及長期者另議

大連市山縣通一四二番地 發行所 中日合辦 滿洲報社
電話（編輯部（長）七五一三番 經理部 四〇三四番）
振替貯金口座（大連）三七三番

THE MAN CHOU PAO SHE
142 Yamagatadori, Dairen, Manchuria.

昭和四年九月二十三日

張發奎軍入鄂境
武漢形勢已急迫
張軍與曹萬順部業經開戰

張發奎軍之戰鬪部隊已由陝深入鄂省界境業已開到均州 形勢已告急 迫武漢當局廿日夜已布特別戒嚴令 夜間十時以後禁止一切交通 散駐平漢沿線一帶各軍 已被命集中武漢 因之武漢地方遂現緊張 近將有開火之勢云（廿二日漢口專電）

張發奎軍廿夜已在松滋與 曹萬順軍開戰 張軍與共產軍賀龍聯絡 集中宜都取遷擊軍形勢（廿二日漢口又電）

方振武在京已被蔣拘禁
方部扣車並將曹萬順部繳械

皖主席方振武之駐京辦公處（廿一日忽爲衛戍司令部之軍隊所包圍 方振武亦被監禁 其理由爲方加入改組派 最近在蚌埠扣留客貨列車百輛 更判明在合肥解除曹萬順之武裝 方尚不明 部下業已舉事 正欲離京 不料忽被總司令部監禁矣（廿二日南京專電）

又傳馮閻唐朱張劉宋方等
連名發出反蔣擁汪通電
但國府已嚴令各省禁發表

馮玉祥 閻錫山 唐生智 朱培德 張發奎 劉郁芬 宋哲元 方振武等連名十七日出通電擁戴汪精衛改組中央政府 國府已嚴命各省政府禁止發表（廿二日南京專電）

通電內容對蔣指摘四要點

馮閻唐等各將領反蔣通電內容大要如左

一、中央政府爲充編遣費發國積五千萬元今又發七千萬元但財政部長並未明細發表其用途

二、中俄問題發生以來現政府之外交方針有傷國權失墜國威

三、中央政府命令不出南京城外一步屬於中央之軍隊未實行編遣獨迫地方軍隊實行殊屬失當

四、現政府不足爲全國民托生故余等歡迎革命先達之汪精衛同推彼組織新國民政府云（廿二日南京又電）

在滬之暴舉
共黨三百餘

廿一日朝九時四十分許共黨暴徒工人與學生約三百名各持棍棒凶器在三井三菱各大商店密集之租界附近發現在法界電車終點搗毀電車並擬赴碼頭襲倉庫爲警官隊所阻並逮去十二三名（廿二日上海專電）

段芝泉病甚重

久居於天津日本租界與世俗斷絕往還終日研究佛學參考三昧度其晚年之前執政段祺瑞氏因最近氣候變化無常健康欠佳雖安心靜養未獲全愈經醫生診治判明病名爲赤痢奈以年近七十之衰翁遭此一日二十餘次下痢衰弱甚故其親近家族最爲憂慮云（廿二日天津特電）

全國各編遣區
所轄部隊之調查

南京通訊、全國軍隊第一期編遣、業已開始進行、其第一二三編遣區、及第一二三四五編遣分區所轄部隊及主官姓名、外間多不盡詳、茲探錄如左

中央編遣區 主任何應欽、計編編遣區遣部隊、爲四十四師阮玄武部、四十五師劉剛部、四十六師范熙績四十七師王金鈺部、四十八師徐源泉部、四十九師任應岐部、五十八師文鴻恩部、五十九師余漢謀部、六十師蔡廷楷部、六十一師蔣光鼐部、六十二師香翰屏部、六十三師李揚敬部、暫編第一師張貞部、暫編第二師盧興邦部、新編第一師曹萬順部、新編第三師劉珍年部、新編第一旅岳盛宣部、新編第二旅孫魁元部、步兵旅高桂滋部、獨立第四旅前讓賢卿部、鐵甲車司令蔣鋤歐部、第五師范石生部（原屬三分區者）

第一編遣區 主任朱培德、計編遣部、隊爲第一師劉峙部、第二師顧祝同部、第三師毛炳文部、第四師張發奎部、第五師熊式輝部、第六師方策部、第七師王均部、第八師朱紹良部、第九師蔣鼎文部、第十師方鼎英部、第十一師陳誠部、第十二師金漢鼎部、第十三師夏斗寅部、騎兵第二師張華生部、獨立第一旅陳耀漢部、新編第三旅袁家聲部、獨立砲兵第一團姚永安部、獨立砲兵第二團樊煦部、獨立砲兵第四團魯宗敬部

第二編遣區 主任鹿鍾麟、副主任石敬亭、計編遣部、隊爲第二十一師梁冠英部、第二十二師程心明部、第二十三師魏鳳樓部、第二十五師張自忠部、第二十七師張維璽部、第二十八師宋哲元部、第三十師吉鴻昌部、第三十一師孫連仲部、暫編第十四師龐炳勛部、暫編第十八師井岳秀部、暫編第二三師馬驥部、暫編騎兵第二師鄭大章部、暫編第一混成旅門致中部、暫編騎兵第二混成旅甄士仁部、暫編騎兵第三混成旅席景文部、暫編騎兵第四混成旅馬麟部、暫編騎兵第五混成旅婁建準部、暫編騎兵第八混成旅趙席聘部、暫編騎兵第九混成旅蘇雨生部（未完）

粵軍改編就緒
師旅長就職後輪流晉京報告

廣州特信、粵省自中央命令實行將各師部隊劃分防區、改編爲五師後、而各師旅團長亦經於九月一日、分別改編就職、對於五任經過、亟須赴京向中央報告一切、及請示今後進行事宜、故第八路指揮陳濟棠遂指定各師旅團長、分批輪流入京報告、查第一批爲師長、現已過滬入京、亦將抵京、準備向中央報告後、即轉赴北席東三省考察、第二批爲旅長、現聞亦經準備一切、值日動程、第三批爲團長、亦預分批輪流、晉省考察云

粵省府以現值訓政建設時期、關於全省縣治、亟應極整飭、期臻郅治、日前省府會議、經陳主席提議遵照國府頒行縣長考試章程、舉行本省縣長考試、並由民廳擬具縣市佐治人員考試規程準備縣長考試後、繼續舉行本省縣市佐治人員考試、現查省府經已決定於本年十一月一日、舉行縣長考試、十一月十日、舉行縣市佐治人員考試、並聞省府擬俟各項考試完畢後、陸續即將現任各縣佐治人員分期調省甄別云

第八路總指揮陳濟棠、現以本省各師部隊實行編遣、已定九月底編遣完竣、今後由軍事而入訓政時期、對於建設綏靖諸端、急待辦理、肅清全省土匪、尤爲急不容緩、故特爲計劃消滅全省土匪、以除建設障礙、現特定九月底各師部隊編遣完竣後、大舉勦匪、限期澈底肅清、並定于十月一日、召集剿匪會議、討論一切云

海軍司令陳策、以全國統一訓政開始、一切建設、百端待理、自出席全國海陸空編遣會議返粵後、即依照議決案將第四艦隊所屬各段艦、從新編配、業經完竣、所存艦艦、亦廣爲修葺、以資應用陳司令爲擴充海軍、鞏固國防起見、除籌備增添新艦外籌設海軍專門學校、記者於七日特赴海軍部、探詢該校之進行如何、據該軍秘書答稱謂該校最近進行所有組織章程辦法及開支預算等、亦經繕就送呈國府請示一切俟核准後三兩月內、即可見諸實行、又海軍巨艦中山、飛鷹、福安、海瑞、四艦、現在切實訓練、準備將來改爲國防艦現集中黃埔訓練云

長官茶話會
招待各縣長

瀋陽訊遼寧省政府二十日已集各縣縣長開行政會議五十八縣長均到張長官出席廿一日下午四時張長官司令長官公署開茶話會向各縣長訓話

防俄軍劉張鄭部
集中穆稜等處
俄機仍窺領空但未擲彈

（瀋陽專員電話）一哈爾濱二十日午後七時半無線電防俄第一軍劉一飛旅張廷樞旅及鄭澤生師集中穆稜東寧密山必要時開赴綏芬綏芬仍由吉軍駐防蘇聯飛機連日仍來綏芬穆稜一帶偵察但未擲炸彈

熱軍奉令防蒙

熱河督軍湯玉麟氏奉張學良長官命令對於外蒙方面加意防備故將駐紮林西之第十七旅調往經棚方面防堵再將駐平之省防軍第十九旅調至赤峰駐紮該兩軍目下均着手開動云（廿一日遼寧特電）

義勇軍到哈大受歡迎

（瀋陽專員電話）哈爾濱無線電報告遼寧馮庸大學殲俄義勇軍二十日晨十一時抵哈民衆集車站歡迎者達數萬人該軍午後遊行全市一周軍容甚整

西北二劉決定
即晉京謁蔣

南京特訊、劉郁芬洽（十七）日電鹿鍾麟、一二日內由西安起程來京謁蔣、報告二編區編遣情形、劉驥將偕來、尾陸海空軍撫郵委員長職

南京十八日下午八時四十分本報專報、劉郁芬、劉驥巧（十八日）電軍政部、日內來京謁蔣、商二區編遣事、鹿鍾麟原擬赴西北、因劉郁芬等將來京、已中止

西藏糾紛內幕
達賴謂班禪親俄 班禪指達賴聯英

平訊、日前達賴代表赴京時曾向外部宣傳謂、達賴絕對服從中央、並無勾結英人之事實、並謂達賴與班禪、亦無惡感、純係外間所挑撥、又謂達賴方面、屢謂班禪親俄而班禪方面、又謂達賴親英種種宣傳、外間對於藏事、莫明眞相、日前客有自內藏來平者、曾至西蘇尼十面晤班禪、據談班禪最近對於藏事之意見、頗爲詳盡、茲簡錄如下、余等此次至內蒙、謁見班禪、路行頗苦、關於藏兵侵擾巴甘、雖未證實、但達賴與英人勾結、則已成事實、現在班禪意見、以西藏僻處邊陲、一切情形、內地多不明瞭、達賴謂我（指班禪）親俄、我則謂彼聯英、雙方傳說、殊不一致、擬請中央派員親至藏地調查、判明是非、且藏地近年以來、達賴對於藏事、不願外間明瞭、因禁止漢藏往來故漢人不能入藏、藏人亦不能來華、此次見中央強固、恐注意邊陲、彼將不能安處、故特表示輸誠、但事實上仍與英人默契、故班禪近來對於此事、不加辨別、祇望中央派員至喇哩嘎達、實地調查俟調查後、然後切實加以整理、庶不至大好河山、被達賴斷送與英人之手云

我國由東北以迄西南、疆土綿延數萬里、外有強鄰垂涎伺隙而進、內有蒙藏各民族因其宗教言語之不同、自成風氣、時懷異志、故自清末迄今、對邊事每多失利、此次東北中俄事起、西藏達賴喇嘛忽派代表晉京、有歸順之意、經記者向各關係方面探詢其內幕、頗有足述者當前清宣統二年、清廷聞知達賴聯英、將有犯藏之圖乃派鍾穎率兵六千入藏監視、及抵境、達賴即懼而逃往大吉嶺、求英人保護、英人知圖藏之時機成熟、對達賴與以十分優厚之待遇、多方施其羈縻之手段、達賴一方感英人恩德、一方恨我國壓迫遂與英結種種密約、舉凡西藏之礦山交通業等、完全委於英人、英人護送達賴回藏恢復勢力、從此西藏之不爲我有、而中英藏之交涉亦起後因英人强迫藏人當兵、謀作軍事侵略、激起喇嘛反感英藏之關係又瀕於破裂、當時達賴主持前藏、班禪主持後藏、就宗教之地位、班禪應受達賴之指揮、就民衆之信仰論、班禪持教嚴謹、亦有一部分民衆愛戴、然以兩人之政治主張不同、達賴主親英、班禪主歸附中央、加以英人從中離間、遂積不相能、班禪被迫離藏、於十四年來平、班禪既出走、達賴受英人壓迫益烈、達賴不能堪、頗思歸附中央、本月五日、有棍却仲尼與楚稱丹曾二人、自稱係達賴代表、由藏來平、繞道西北、行經六月始達、將赴中央報告藏事、並陳達賴歸順之意云

黔省府將成立
省委及主席均內定

南京特訊、某要人談、黔省糾紛、經中央派李仲公何輯五調查、據李等報告、謂黔省服從中央、蔣及何應欽等均認爲黔省須早成立省政府內定毛光翔、李仲公、杜忱馬空凡、李燮、胡剛、王家烈、葉紀元等爲省府委員、毛光翔代理主席、李仲公馬空凡葉紀元等兼任民政財政教育各廳廳長、下週可提出中政會通過

原本尺寸與此相同

東北人物志

滿洲報社發行

緣起

白山黑水之間。近代以來。實爲雄才傑士蔚出之地。遼金之建國稱雄。滿清之統一中國。皆以此邦爲發祥地。民國成立。張作霖氏崛起於遼東。雲龍風虎。從而勃興。亦復震驚一時。然此等過去人物。事功顯著。名垂青史。已無待言。吾人姑置而不論可也。茲請就今日言之。現在東北區域。面積三百四十萬方里。人口三千萬。每年增加者。且以百萬計。貨物之輸出。年額達五億元。輸入年額達三億五千萬元。貿易上每年可舉一億五千萬元之利益。北有鐵道。直達歐洲。南有要港。通兩世界。地味肥沃。林產礦產之未開發者。不可勝數。世人稱其地位之足可有爲。冠於他省。洵非虛語。最近中外視線。悉集於是邦。誠可謂爲當然。今日之東北。富庶兼備。既已若是。揆之十室之邑。必有忠信之義。傑出人物日多。乃爲勢有必然。重以環境之相促。風氣日開。民智日啓。人材之產生。較諸往昔。遂有日趨普遍之勢。若欲表彰往續。矜式方來。則凡可爲社會楷模者。誠有及時記其言行。志其事功之必要。同人等有鑒於此。爲紀念本報建築新館。特用社會推薦方法。徵集民衆推崇之人物一萬名。編輯東北人物志一巨冊。俾一時錚々佼々者。其事跡得以流傳。使後世史家。取材有自。敢述其緣起如是。所望諸大君子不吝贊助。以摭於成。實所幸甚。

規約

一、本志之編輯爲愼重起見欲使所載人物確爲社會所推崇故特用推薦方法

二、推薦方法係請推薦者照本報所印之推薦狀塡寫被推薦者之姓名原籍現在住址年齡職業投寄本報倘不用本報推薦狀及不貼郵票或郵費不足者本報概不收受

三、被推荐者不分男女但須有正業素孚衆望爲社會有力份子

四、推荐期間定爲兩月自八月一日起至九月三十日止

五、推荐狀請寄交大連市山縣通滿洲報社東北人物志編纂部

六、被推荐者之姓名隨時在本報發表之

七、本志所載人物以被推荐者中得狀較多之一萬名爲限

八、本志登載被推荐者之姓名原籍現在住址年齡職業均不取分文
但欲登小照履歷及筆蹟等等因所佔篇幅較廣印刷上所費較多故須徵取刊資其欵亦須先惠

九、欲知小照履歷等項之刊資價目者請函詢本社或分社必有答覆其刊資收單由本報社直接寄上
凡將刊資交與分社或本報特派員即由分社或特派員先發臨時收單
將刊資交與分社或特派員在五日以內倘未接本社收單即請函告本社

十、本志每册之定價俟印成發行時規定之
對於各省政府大學圖書館則增送閱覽

請注意逐日發表

人物志被推薦者之姓名狀本報現已逐日發表即祈公鑒爲幸

推薦狀塡寫法

啓者連日接到之推薦狀、現住所及職務多有過於簡單者、今後塡寫現住所務望將市名街名門牌號數均行塡出、倘其住址、爲一見瞭然較爲明顯之處、方可免塡門牌號數、無論如何所寫住址、須以通信有効爲必要、若僅寫市名、即作爲無効、至職務一項僅塡商、政、軍、學、等字亦嫌簡單、今後商界須塡某號經理主人執事等等字樣軍政等界須寫其現職如現已退休、可寫以前最後所任之職務、其餘即以此類推又姓名之外字及別號均可塡寫

本報東北人物志編纂部啓

大連

連日比賽雖負 敝隊獲益良多
俟機招待神明彌生隊到遼 本日夜車返瀋之姚女士談

來連遠征之遼寧同澤女子中學校隊球隊、連日在大連神明彌生兩高等女學校內比賽、雖均爲神明彌生兩隊所敗、亦足證同澤隊之奮勇之精神、按遼寧同澤女子中學校、刻間大西門裏之本校、正在竭工建築新校舍中、自去年年末起工、迄今尚未竣工、該校暫借大南邊門裏一狹小之校舍、亦無球塲及運動場、因此該校隊球隊在此半年中半未得充分之練習、加以組織亦未充、故其技術比之大連日本兩高等女學校稍低、但據該隊比賽中之精神觀之則其爲穩健、雖輸若干點、而比賽之精神、愈行奮發、亦足見同澤女學校當事者敎之有素也

於二十一日在彌生高女校比賽畢、即行返寓所、據率引者姚淑文教務長於比賽後有議話如下、敝一行來連之本旨、已在前日說過、幸蒙中日各方面與以深厚的熱烈的歡迎、實爲敝一行感謝不盡者、若在神明彌生兩高女學校比賽、成績固不佳、依敝員、學校隊練習欠純熟、得與神明彌生兩優勝隊周旋、雖敗亦爲榮幸、且博得經驗、今後返校、俟新校舍築成後、更當努力練習、於明年或再度來連、或招待神明彌生兩軍到瀋寧、作中日女青年友誼親善的接合、彼此再進一步研究球類之技術、將來中日兩國女子教育、得有互助的精神、更可爲親善之基礎一舉數得、想神明彌生兩校當事者、亦必表同情也、尤希中日各關係方面有力者、一時與以援助也爲盼云云

一行於二十二日赴星個浦競馬場參觀、再到星個浦海濱及老虎灘、埠頭等大連各名勝、於二十三日晨由大連赴旅順、即日夜由旅順直接返瀋陽云云寫眞即同澤女中敎務長姚淑文女士

一 同澤彌生兩球隊比賽後劉芝閣同佐藤升子兩隊長握手
二 兩隊選手之紀念撮影　三 奮鬪中兩隊之比賽及觀衆

關東廳五年度 預算之查定

關東廳昭和五年度特別會計預算之查定、自前週以來、已大體終了、以日本內閣之緊縮方針爲原則、各項新事業之預算、已皆提出於查定會、各部局之新規事業要求額、總數已約達七百萬元、預算要求之主要者、首爲內務局之昭和四年度實行預算創減之額、再爲伴同關東廳官制改正所要求之三民政支署之昇格、事務官二名之增員、審議室專屬事務官之增置、財務局方面之稅制整理(二萬元)社會課之新設(十萬元)地方法院新築(三十萬元)法院思想部之新設(八萬元)學務方面之公學堂小學校之學級增加(學級三十教員三十五名)大連一中二中之新設(六十萬元)其他學級增加等(六十萬元)其他殖產方面、伴同州鹽之振興爲擴張鹽業、試驗場、在金州新設百町步之試驗鹽田、(十萬元)農事試驗場之應用化學之新設(二萬元)等此皆名產等發達上之緊要事業、一方警務局方面、有監檢官設置之再要求、更有爲保護安寧、充實一般警備計、增設巡查四百名(十萬元)尚有已成懸案之刑事課之新設(十萬元)其他有中央消毒所(六萬元)防疫機關之充實(設置專任防疫官吏三萬元)衛生調查關機之充實(設置專任技師一萬元)獸畜檢查費(技師二名及施設一萬元)五年度之預算即以本年度實行預算之二千三百萬圓之標準因廳政發展亦不見有何等之膨脹結局尚感有何時之困難、然因基本緊縮之方針、明年度預算之總額、最低限制、决定要求二千五百萬元云云

潘巡捕奪勇捉賊

白雲山町馬車會社住戶王永順者、於二十日午後三時半自沙河口歸家、途經同壽病院身、該處竟有專以紅黑習坑人爲生之强賊等、將王之錢包、强行掏去、欲四散而逃、王見景不佳、急聲呼救、幸有王陽街派出所巡捕潘正新君、遙聞奔至、遂將掏包賊劉永江捉住、扭至所內訊問之結果、即轉送沙署治罪

李蔭泉君 婚禮之盛況

本埠語學校教員中華青年會講演部幹事李蔭泉、於二十一日上午十二時、在登瀛閣與方慰貞女士結婚、屆時道賀來賓甚衆、中華青年會、文化協會、滿鐵鏠鈔會社、語學校等機關與李氏有交誼者均到、由麗陛堂氏證婚、禮畢、下午一時大開宴、女賓亦甚多、一時攝影敘光、頗形熱鬧、新婦現年才二十歲、落々大方、一洗俗氣、與李氏匹可稱佳偶

太田長官 廿三日回旅

沿線巡視中之關東長官、豫定於二十一日、視察撫順、二十二日視察長春、於二十三日夜九時歸旅順云

黑石礁武劇 顧震誤打調人

夏曆八月十五日仲秋節夜十一時許、顧震李子淸等人、在市外黑石礁朱春山外宅打麻雀中、李子淸以顧震打牌多有毛病、時出煩言、因此李顧之間、因口角而致動武朱春山乃作魯仲連、從中解勸、而顧震覺惱怒、舉起方橙、而李子淸打去、不意竟打在朱春山頭上、致皮破血流、顧震知事弄錯、乃向朱之情、朱亦因非故意、一塲武劇、遂告終止云

瀋陽

湯玉麟與王樹常 定期來遼預閱
嚴查俄方軍事密探 籌募勞軍費二百萬

張學良司令長官因時局於對防俄問題曾電召熱河邊防司令官湯玉麟氏來遼等情已誌各報茲得邊署消息已接湯司令官覆電遼於本月廿五日起程來遼云(飛)

東北邊防軍司令長官公署昨接防俄第一軍長王樹常氏由滿洲里來電略謂爲報告防俄事宜定於十月一日返遼勾留數日即行回防等情張學良司令長官接電後遂即通告各軍政機關首領預備屆期赴站迎迓云(飛)

東北邊防司令長官公署頃奉國府軍政部密令以中俄關係吃緊俄探散處各地挑撥煽動影響甚大着嚴防緝捕公署奉令當飭屬遵照緝捕云(飛)

東北憲兵司令陳興亞氏頃奉長官公署訓令略謂當此防俄時期面地治安尤爲重要頃據駐俄軍事密探來電報告有俄方大批密來東北各地意圖擾亂嚴加防範等因該司令奉令後遂於月之廿二日通令所屬對於各熱鬧場所認眞查緝云(確)

商務總會長金哲忱盧乃庸等以中俄邊塲多故遼寧軍隊出發戍邊者已十餘萬當此秋深塞外天寒爲國際增光榮忠肝義胆有足多者擬於省城各界籌募奉大洋一百萬安東營口各四十萬其餘各縣共六十萬統計全省籌集二百萬元派專員赴吉江兩省慰勞云(天)

張司令長官 双十節閱兵

張學良司令長官爲准照舊例每年十月十日雙十節閱兵是以於月之廿一日通令各軍事機關略謂本司令長官以雙十節將屆特定於十月十日在北大營閱兵商民等隨便入場觀閱云(飛)

商埠三區添設 德沛里分所

商埠第三區公安分局駐局長對於地方治安頗爲注意茲以相毗連防務關係重要恐原有屬境皇寺西一帶與省會六區警所對於防衛佈置難周特於德沛里添設分駐所一處於二十日正式組織成立以資保衛

地方治安(捷)

吉沐

喚醒民衆一致對俄 演講蘇聯殘暴
馮大軍離省後散布傳單

吉林省城各中小學校及女子師範女子中學校各校全體學生現懸及赤俄猖獗侵我土地害我人民大有斯可忍孰不可忍之慨各校學生遂于廿日在各街巷群衆希演說望喚醒民衆一致對俄云

吉林向俄街通俗教育館胡館長現爲喚醒市民明白中俄交涉之眞像起見遂于廿日下午六時在該教育館講演歡迎市民入館聽講並函請省會公安局派警前往維持公安屆時市民聽講頗形擁擠云

馮庸大學校鐵俄義勇團已于日昨由遼寧搭藩海路轉乘吉海路于日昨下午四點到吉省中要人及學生團均到站歡迎該團以事急不便久滯遂於日昨搭吉長專車早七點赴哈云

吉林省城近因前日馮庸義勇軍來吉轉哈携來宣傳品甚多貴成各學校學生代爲沿街張貼各種如好男兒捨身救國殲滅赤俄侵略等等標語警醒市民心存愛國云

遼陽

關東廳長官 太田氏來奉

沿線巡視中之關東廳長官太田氏於二十一日晚十時二十分由鐵嶺來奉在奉日本各機關首領均至驛前出迎云(天)

各縣辦理典禮 不得用公欵

縣政府昨奉省政府令謂近查各縣辦理典禮及一切費用均用公欵毫無限制茲將該項費用一律取消即有應用各款由該縣長公費項下挪用不得列入公欵以內仰即遵照辦理等

黑龍江

肇州縣長改委奕

黑龍江省肇州縣縣長王家範調省另有任用遺缺關係重要未便久懸查有孫和芳者堪以署理昨已掛牌矣

依蘭

俄軍攻同江 軍艦靠岸發砲
飛機入境投彈

頃據同江消息本月九日俄軍艦忽進駛我岸開砲攻擊同時飛機入我領空翺翔天際投擲炸彈我軍積極應戰約半日許俄艦始退互有傷亡而江沿村房均被毀壞不堪云

青岡

保安隊與匪激戰

駐本邑全省保安第二中隊長高壽山於本月十五日上午八時許率第五分隊長李奎五擊破隊長韓富亭等全隊出發剿匪至下午三時許聞黨家店村有股匪三十餘名在該村打尖高中隊長聞訊即行指揮全隊散開四面兜剿距料該匪等頑強抵抗激戰四小時之久高中隊長所帶之差弁董長福被匪將頭部擊傷李分隊長見該匪等異常頑抗當即猛力攻擊奮不顧身正置匪等擬欲潛逃被李隊長當場擊斃一名至七時許匪勢不支趁天黑之際鼠竄而逃斯役計打下人票一名係住本邑城北三排二村並將匪首割下連同人票於十六日上午十時一併帶回青邑即將匪之首級懸掛本邑南門以資鎭攝云

哈爾濱

蘇俄內部起變端 前線軍隊後撤
飛機仍來窺伺我軍軍情

茲據滿站特訊蘇俄在滿洲里方面最前線之軍隊前十六日忽向後方退撤僅留少數軍隊前方駐守其示威等作用或已終了以故滿站人心已漸安定究其原因乃係在涅玆尼克司基之赤軍一部忽然拒絕赤軍當局命令開始自由行動大有叛變之勢故蘇俄當局經派去另一部分軍隊前往征勦雙方遂以砲火相見且叛軍中實力甚爲充足故平定不易急將邊境軍隊調回以資鎭攝云

蘇俄邊境軍隊因內部發生叛亂多半撤退僅留少數駐守後兩方始無衝突滿綏兩站人心較前安定惟十八日下午俄飛機兩架侵入我綏芬領空盤旋數分即向穆稜飛去並未投擲炸彈又訊赤俄飛機日來屢向穆稜海林一帶飛翔原因擬偵投炸彈破壞牡丹江鐵橋及黑山嶺山洞但均未達其目的云

海城

王局長聯歡宴會

邑公安局長王國棟教育局長陳實森財政局長趙立英中學校長梁希文於本月念一日午後兩點鐘假宏升飯店特設一體歡宴邀集各機關各法團之領袖歡聚一堂由午後三時開宴直飲至紅日銜山方興盡而散誠爲一時之盛會也茲特與宴之官紳略誌於次除行政孫主席司法張監督因公赴省其餘如縣府第一課長柯晴嵐第二課劉受祉官銀號經理李拱辰本縣財政監察委員會長陳子貞商會副會長王瀧恩前任公欵主任車蘭九農會長李名三副會長趙廣南教育會長喬澤普副會長李錫春縣立第一校長劉爾村同澤中校長孫一民地方儲蓄會長陳霖閣縣府交佐治員劉繼堂代徵士成是君財政監察委員孫禹箴養敎工塲長劉冠英管獄員李松閣附屬地華商會劉春山地方區委員賈博忱紳士李芳浦李魯三孫念祖韓輯五劉弼忱魏壽三及本報分社長林化青等五十餘名云(青)

組織反俄會 十月十日成立

蘇俄蔑視公法侵掠我疆土殺戮我同胞凡炎黃子孫莫不興同仇敵愾之心如馮庸大學之懷俄義勇隊安東縣之俄市民游行會北大學生之征俄義勇隊及遼寧商民防俄義勇軍織開之反俄會滿洲里之市民組織之慰勞軍人會種種愛國運動指不勝屈惟我海城各機關各法團人物對此事覺殊不關心不禁令人三太息也猶憶月之十六日教育局演義務戲時本城同澤中校教授孫伯偉君假此機會登台演說中俄關係之歷史由明末以迄現在數千言語語痛切演至國勢險危以及現在蘇俄在我國侵掠彊土慘殺商民之時覺至淚隨淚下反視臺下之人了無若何感動默察爾時衆人心理强半是你快快退席休戚攔我們聽戲邑人對於國家觀念之薄弱亦可見一斑矣其時孫教授曾對觀衆演說曰諸君當本國家興亡匹夫有責之心力謀自强若人人存一麻木不仁之心則東北彊土是否終屬我有未可懸知云云按孫君演說時觀衆狀況及時下市民之冷靜態度海城之反俄市民大會及捐金慰勞遠征愛國軍人之義舉一時尚難觀成也或云教育界定於十月双十日假國慶紀念日將開市民大會講演反俄之手續記者當拭目以待(青)

本社啓事

各分社若以現大洋以外錢鈔滙於本社時按照左開行市

▲今日之行市
大洋兌金票　八四、〇〇
大洋兌鈔票　九九、七〇〇
大洋兌小洋　一二〇、三〇〇

經理部啓

西崗永香樓小賣所
內東北日報支社范
永才施捨痢疾病藥

測量繪圖
礦林兩穫　建築房屋　縣治區域　河海工程　修理道路　設備計畫　代書文件
瀋陽小西關　第一商場　三民遊興社代辦經理處

吉海鐵路工程局廣告

(第十五號)爲廣告事現查本路石渣逐段舖平路基日漸鞏固爲謀旅客便利起見酌將行車速度自應增加擬自十月一日起改訂行車時刻恐未週知特此廣告

附改訂時刻表

自民國十八年十月一日施行

吉海鐵路工程局
混合列車暫行時刻

下行 11次		站名		上行 12次
8.30	開	黑牛圈	到	15.35
8.36 8.45	開 到	吉林總站	開 到	15.29 15.22
9.22 9.23	到 開	口前	開 到	14.45 14.44
9.57 10.04	開 到	西陽	開 到	14.10 14.05
10.41 10.42	到 開	一面山	開 到	13.27 13.26
10.53 10.56	到 開	雙河鎮	開 到	13.15 13.12
11.25 11.26	到 開	取柴河	開 到	12.43 12.42
12.03 12.20	到 開	頗筒山	開 到	12.05 11.48
12.[illegible]0 12.52	到 開	小城子	開 到	11.18 11.16
13.[illegible]0 13.31	到 開	蕎麥楞	開 到	10.38 10.37
13.59 14.09	到 開	磐石	開 到	10.09 10.01
14.46 14.47	到 開	靠山屯	開 到	9.24 9.23
15.08 15.09	到 開	樹林子	開 到	9.02 9.01
15.30	到	朝陽鎮	開	8.40

吉敦鐵路局廣告

第十二號　本路全線通車將近一載所有工程次第告竣逐漸趨入營業範圍但本路常年用欵約需四百三四十萬元而進欵不過一百七十八萬元出入相差爲數甚鉅若不預先籌劃力求收支相符豈祇虧累主權喪失亦在意中職此之故本路不得不參照東省各路運率將三四五六等貨物運率酌量變通略爲增加以資挹注幷對于沿線大宗特產仍分別核減運價用廣招徠業經呈准交通委員會在案定自本年十月一日起實行除將增加運率附表列後俾衆週知外特此廣告

附件本路改訂貨物運率表

等級／區別	一等	二等	三等	四等	五等	六等
零擔	七厘	六厘五	五厘五	四厘五	四厘	三厘
整車	六分	五分	四分五	三分五	三分	二分

零擔以一百公升計　整車以一噸計
(木材)元木(洋火木包含在內)方木木板窖頂木減價二成五
拉法蛟河方面元木因水運競爭關係減價三成
爲減輕沿線居民擔負起見關於高粱小米包米由吉運往沿線各站者減價二成五但祇限於整車

北寧鐵路皇姑屯延長站台休息室一所機廠大廳候車大廳等工程包工廣告

茲有本路皇姑屯延長站台建築機廠大廳站台候車天棚及行車職員休息室一所四種工程擬用招標方法招致包工承修辦法如下
一、投標人於九月二十八日下午四時以前親至本埠三經路北口浩然里北寧鐵路管理局工務處領取標單須先繳標單費洋五元開標後未得標商號回還標單者得退還洋三元其餘二元作爲廣告費無論取標與否槪不發還
二、投標期間自領取標單之日起至九月三十日下午四時止投標人親將標函投於本路總局專設之標箱內幷隨繳工務處投標押欵洋五十元
三、開標時間定於十月一日在工務處當衆開標投標人屆時得與參觀
四、期限自開工之日起須於三個月以內工竣

齊克鐵路工程局標購木材廣告

爲廣告事本路擬購松板樑木道木枕木等多種木材定於九月二十八日午後三時在洮南本局大廳當衆開標凡願承辦各商務於九月二十八日前到本路材料股領取標單暨招標簡章於開標時須携帶投標押欵現大洋貳百圓中標者擬昨承辦押欵之一半未中標者於該標解决後如數發還特此佈告
中華民國拾八年九月　日

瀋海鐵路公司運送建築用品減價廣告

爲廣告事本路爲顧全民生提倡建築起見特將建築用品運費格外核減如託運木料(以四等貨爲限)洋灰石灰磚瓦(磁磚不在此限)石料(以六等貨爲限)碎石砂子等均按照普通運價七成五核收自本年九月十五日起實行恐未週知特此廣告

敬告同胞

蘇俄違犯公約侵我路權擾我邊陲懷意非善幸賴邊防軍已經出發凡我民衆應當一致[illegible]每其戰勝指顧間事耳但最要之法首先愛國國富則民自[illegible]第裕和綢廠係杭州多年名廠出品精良早蒙各界贊許玆値秋令更衣禦寒之時特于九月五日即舊曆八月三日起大減價卅天照碼七扣承做帳料金字工髮每架祇收現五毛以資優待

遼寧鐘樓南　裕和綢緞莊啓　電話二四二一

總廠杭州豐禾巷
支店　濟南院西街緯三路　南昌洗馬池　哈爾濱三道街五道街

出售印刷機械

一、四六十六頁半新兩架
茲特減價出售希望者速來接洽

東亞印刷株式會社大連支店
大連市近江町九十一　電話 六八九四 七三六六

訃聞

隨儀敬璧
喪居遼寧省城大南邊門外萬柳塘本宅
不孝春鳳罪弗自殞禍延
顯考字午樵號進三諱引年痛于民國十八年己巳八月初三日酉時壽終于瓦房店旅次距生于前清同治己巳年四月初九日吉時享壽六十有一不孝隨侍在側親視含殮遵禮成服經二胞叔四胞叔率同不孝扶櫬旋省停柩於大南邊門外萬柳塘本宅茲奉慈命叔父命諏吉安葬於
祖塋之次忝係
戚世友
誼遠近親友恕訃不周特此登報哀此訃
謹擇於夏曆八月二十三日領弔
領弔番經禪經道經
二十四日吉時發引
奉慈命稱哀　哀孤子馬春鳳泣血稽顙
期服弟　文銓　年　漢侯　錫九　泣稽首

如蒙
賜唁
請寄
大連泰華樓飯店　范家屯利大德
西安縣天聚來　吉林車站豐順棧
哈爾濱道外濱昌盛糧棧
遼寧省城中街東北銀行　日本站
長春日升棧　昌黎縣新福合棧
北平施家胡同謙義棧　天津新車站
老車站泰安棧

營口道勝銀行通告

第十號
茲奉中國境內華俄道勝銀行總淸理處命令凡屬營口道勝銀行之有效債權在國幣二千元以內者續發攤成一成其超過二千元以上者續發半成均自本年九月二十日起開始發付特此通告
清理員佟兆元
副清理員何廣森

遼寧英商仁記洋行啓事

啓者本行前任經理臧福蔭自八月十七日被辭現聘馬君遇風孫君仲蔚二君接收經理一切於九月顧日正式辦公嗣後一惠諸君可直向該君二接洽可也

仁記洋行華帳房啓事

啓者本賬房於九月一日接收仁記洋行賬房專辦一切進口各種呢絨雜貨大小五金各種機器電料及礦產用品等無不應有盡有幷代有水火人壽保險向在各大商埠信用昭著倘蒙各界惠臨敝行無任歡迎
駐遼英商仁記洋行東三省總賬房啓
電話　中國三一五三　日本三三九番

批售大宗麵粉

啓者敝號代理三菱各牌麪粉期貨現貨大宗批售價値格外從廉如蒙惠顧即請函電接洽無任歡迎恐未週知特此佈聞
營口　厚發合號記　電話　中二十七號　日二四八番

沙河口派報處　呼出電話九二八二

消閒世界

女官考（慕）

古來女子，服男裝而有官位者，據余所考，有七八人，六朝南齊時，東陽婁逞女士能解文義，棋畫尤工，變丈夫服，仕至揚州議曹錄事，商丘木蘭，代父從軍，十年方歸，除尚書不受，杜牧之有木蘭廟詩以詠之，五代時黃崇嘏女士，衣男服，為司戶參軍，治事明敏，胥吏咸畏服，唐貞元末，有孟氏者，三原董橋店嫗也，彭城劉頗自渭北入城，宿嫗店中，見嫗年可六十，衣黃衣，烏帽大褎，跨門而坐，問左衛胄曹李士廣何官，廣具答之，嫗曰，此四衛耳，廣問之，嫗曰，吾年二十六嫁張詧為妻，詧為朔方兵馬使，日在汾陽王左右，而吾貌酷肖詧，詧卒，汾陽王傷之，吾遂衣丈夫衣冠，偽為弟驂夫識，事汾陽，寡居十五年，汾陽王薨，吾年七十二矣，軍中累奏兼御史大夫，忽思孤獨，遂嫁此店潘滔老為妻，復生二子，長曰滔，次曰渠，其後嫗百餘歲方卒，蓋嫗貌與夫同，一異也，衣男服二異也，累奏為御史大夫三異也，七十再嫁，又生二子，四異也，壽百餘歲而卒五異也，其事載乾子，又四川西充女子，代父從征，以功授都尉，歷官數載而歸，其奴見其軀肥大，疑而嘲之，女乃置酒邀戚里聚飲，剖腹而死，以示無他，人皆敬而哀之，遂葬順慶鳳了山，名都尉塚，事見碧梧雜錄，又劉士珂赴選，入徽安門，天晚欲宿，旅店皆滿，惟一肆闃寂，一人倚劍立門，謂珂曰，祭酒屈郎君晚膳，引珂入內，擁爐飲酒，昏時共被，乃婦人也，並囑珂勿與他人語，珂詢其故，則功臣李抱玉主課青衣石氏，因亂抱玉挾名奏授國子祭酒，事見唐雜記，又元末，保甯女子韓氏者，年十七，遇兵亂，偽為男子裝，居兵伍中，任教練，擢為治軍，七年，人莫有前知其為女子者，後其叔歸成都，適尹氏，知其事者，皆驚異之，又弘治間有金陵女子黃善聰者，年十二，喪母，父攜之遊江北，改扮男裝，父死，遂改姓名曰張勝，為李英司筆札，數年，仍為處子，英後聞之，倩人求娶，善聰堅拒之，憲聞之，贊曰，奇哉女也

燕臺事花錄（十三）

詠花

碧海青天迢遞夢照樓台無恙今宵月，斜漢畔，闌歟，幾

人間寶纜紅錦拂，儘留渠閒欒樣子，影兒難覓，紅豆江鄉相思種，無處尋消問息，又付與柔腸千結，簾外輕紅階下雨，早花葉棄無顏色，春正好，未須折，投個銷魂處，最迷離空庭晚照，無人來去，昨日棠梨今日蘭，留得春痕幾許，恁客子光陰非故，沈水香殘，還對鏡問菱花，可角閒言語，雙鬟亂，甚心緒，芳香婉孌雕鞍路，不分明脂憔粉悴，鳳城煙雨十二闌干，添幾曲，試把迴腸細數者，一片新愁誰訴，萍絮因緣還自笑我，知君不問君知否，聊厭笛，唱金縷

按此乃廣月樓主為素芳周郎作，郎即甲戌花榜第一人，現為馥雲主人者也

歷史叢談（二七四）

皇帝（佛教）漢明帝遣使，如天竺，求佛法（永平八年）魏孝明遣使，如西域，求佛書（神龜元年）唐憲宗遣使，如鳳翔，迎佛骨（元和十四年）佛教流入中國，通西域之結果也，通西域始於漢武帝，武帝通西域，前後兩次，第一次司馬長卿之通西域也，不過西至沫若，南至牂牁，未得大通也，迨張騫通西域所歷者，計有大宛也，烏孫也，于寘也，康居也，奄蔡也，大小月氏也，大夏也，至於身毒，即今之印度，唐之天竺，張騫得之耳聞，並未徵諸目見，故發間使，四道並出，求所謂身毒者，卒莫得通，所通者滇國耳，即今之雲南省也，向使祠竈求神之武帝，得通佛國，佛教之流入，豈待東漢明帝時耶，向使武帝，不通西域，不曾聞身毒之名，何從受身毒之邪教，佛教至今，不得入中國也，然而身毒去中國較諸國為近，印竹杖，蜀布已至大夏，而身毒在大夏東南，去中國，不過盈盈一水間耳，至東漢明帝，聞西域有神，其名曰佛，因遣使如天竺，求其道，得其書，及沙門以歸，其書大概，以虛無為宗旨，貴慈悲不殺，以為人死，精神不滅，隨復受形，生時所行，善惡皆有報應，故貴修練精神，以求至為佛，佛教之為教也，與中國聖人，假神道設教之旨，暗相吻合，一般貪生怕死之人，聞死後尚有隨復受形之一線希望，遂樂其誕，莫不濡首從之，其信而畏之者，甚於當頭之棒喝，其聽而從之者，不啻父詔兄勉之靈，其範圍人心，使弗敢為非作歹，可及法律所不及之地，治人治面難治心，佛教治心，未始非政治上之一大將伯也，所惜者世人信仰過度，各省各縣各村，無不修佛寺，塑佛像，築佛塔，供佛龕，燒香還願，演戲酬神，以有用之金錢，虛擲於無用之地，更有一般愚人，捨身佞佛，棄父母，捐妻子，墮入空門，虛天地生成之大德，負父母養育之深恩，不為社會生利，竟為社會分利，徒為社會之大蠹，未見有一得成正果者，此最先好佛之楚王英，所以得禍亦最慘也，然而大惑，終身不解，不但終身，舉世不解，不但舉世，終古莫解，謂余不信，請觀歷史所載，不但漢明帝，魏明帝亦遣使如西域求佛書，行四千里，至赤嶺，西行再𦓐，始至新羅國，得佛書，百七十部，較求佛法更加詳明矣，乃求佛法求佛書，不以為足，唐之憲宗，又遣使至鳳翔，迎佛骨，夫翻屍倒骨，人所最忌，有人掘其父墓出其父屍，其子見之，痛哭拚命，譬如生父，被毆被殺，其子不共戴天，至死不怨，且月令有掩骼之文，文王有及枯骨之澤，講人道者，必不忍使骨暴沙礫也，佛骨有靈，何甘受人之掘，暴而露之，且載以東來，其法其書，入中國足矣，佛骨東來，有何能為，韓愈斥以為偽，乞投水火，眞快論也，雖貶潮陽，名千古矣

誓辭（程少懷）（續）

但酸澀的淚果已疊々地勝
結滿了我的全身
誰像我的家庭是座森的陰
墓塚？
死的幽魂喲，常向我招手
含笑地相迎！
可幸我黃金的智慧之權還
未毀盡
恍悟了我正失足在頹廢的
陷坑！
羞辱呀！青春的嫩芽受不
了暴雨與風吹
奮起呀！從慘苦的陷坑裡
救起自己底生命
啊！從今後我願為那雲海
裡做盪的月明
任那汚黑的慘毒的陰靈來
襲侵
終還是晶瑩々的我底一身
永遠地永遠地追逐我悠悠
底前程！

崑曲簡要（五）（問溪）

自序

皖肥方宵孺問溪編

方宵孺小傳（續）（管運衡）

贊曰，士之子恒為士，農之恒為農，自古即以紹箕裘，振家聲為重，或所習非所願，雖以文學事新其門閭，亦可以嘉許而見諒，顧因境不人若，不能遂其向上之心，讀書之樂，天若擇其人而予者何耶，蓋絃誦詩歌，固足以慰藉遊養，而空乏拂亂，亦所以增益英才，矢志不磨，晚成應有待也，況有信道之友，熱心獎進，又何患學之不造極乎

題詞（魯瀦王貝生）

一曲霓裳久不聞，涯畦後代總紛紛，憑誰為製宮商譜，金縷紅牙付紫雲，花落花開唱杜秋，紅氍毹上最風流，從今又得傳衣缽，不讓當年綴白裘，涼倒調人鬢欲二，滄桑劫後怕聞歌，一楊柳向青宵謫，銀燭金尊喚奈何

仿元人圖繪 三國演義

仿元槧三國志平話 香月南先生繪（禁止轉載）

百八十六回

獲大喜，問計於朵思。朵思曰：『此洞中，止有兩條路：東北上一路，就是大王所來之路，地勢平坦，土厚水甜，人馬可行；若以木石壘斷洞口，雖有百萬之衆，不能進也。西北上有一條路，山險嶺惡，道路窄狹；其中雖有小路，多藏毒蛇惡蠍；黃昏時分煙瘴大起，直至巳午時方收，惟未申酉三時，可以往來；水不可飲，人馬難行。『此處更有四個毒泉：一名啞泉，其水頗甜，人若飲之，則不能言，不過旬日必死；二曰滅泉，此水與湯無異，人若沐浴，則皮肉皆爛見骨而死；三曰黑泉，其水微清，人若濺之在身，則手足皆黑而死；四曰柔泉，其水如冰，人若飲之，咽喉無煖氣，身軀軟弱如綿而死。此處蟲鳥皆無，惟有漢伏波將軍曾到。自此以後，更無一人到此。今壘斷東北大路，令大王穩居敝洞，若蜀兵見東路截斷，必從西路而入；於路無水，若見此四泉，定然飲水；雖百萬之衆，皆無歸矣，何用刀兵耶？』

孟獲大喜，以手加額曰：『今日方有容身之地！』又望北指曰：『任諸葛神機妙算，難以施設！四泉之水，足以報敗兵之恨也！』自此孟獲，孟優，終日與朵思大王筵宴。

卻說孔明連日不見孟獲兵出，遂傳號令教大軍離西洱河，望南進發。此時正當六月炎天，其熱如火。有後人詠南方苦熱詩曰：

山澤欲焦枯，火光覆太虛，不知天地外，暑氣更何如？

又有詩曰：

赤帝司權柄，降雲不敢生。雲蒸孤鶴喘，海熱巨鰲驚。忍捨溪邊坐，慵抛竹裏行。如何沙塞客，擐甲復長征。

孔明統領大軍，正行之際，忽哨馬飛報：『孟獲退往禿龍洞中不出，將洞口要路壘斷，內有兵把守；山惡嶺峻，不能前進。』孔明請呂凱問之，凱曰：『某曾聞此洞有條路，實不知詳細。』蔣琬曰：『孟獲四次遭擒，既已喪膽，安敢再出？況今天氣炎熱，軍馬疲乏，征之無益；不如班師回國。』孔明曰：『若如此，則中孟獲之計也。吾軍一退，彼必乘勢追之。今已到此，安有復回之理？』遂令王平領數百軍為前部；卻教新降蠻兵引路，尋西北小路而入。前到一泉，人馬皆渴，爭飲此水。王平探有此路，回報孔明。比及到大寨之時，皆不能言，但指口而已。孔明大驚，知是中毒，遂自駕小車，引數十人前來看時，見一潭清水，深不見底，水氣凜凜，軍不敢試。孔明下車，登高望之，四壁峰嶺，鳥雀不聞，心中大疑。忽望見遠遠山岡之上，有一古廟。孔明攀藤附葛而上，見一石屋之中，塑一將軍端坐，旁有石碑，乃漢伏波將軍馬援之廟：因平蠻到此，土人立廟祀之。孔明再拜曰：『亮受先帝托孤之重，今承聖旨，到此平蠻；欲待蠻方既平，然後伐魏吞吳，重安漢室。今軍士不識地理，誤飲毒水，不能出聲。萬望尊神，念本朝恩義，通靈顯聖，護佑三軍！』祈禱已畢，出廟尋土人問之。隱隱望見對山一老叟扶杖而來，形容甚異。孔明請老叟入廟，禮畢，對坐於石上。孔明問曰：『丈者高姓？』老叟曰：『老夫久聞大國丞相隆名，幸得拜見。蠻方之人，多蒙丞相活命，皆感恩不淺。』孔明問泉水之故。老叟答曰：『軍所飲之水，乃啞泉之水也；飲之難言，數日而死。此泉之外，又有三泉。東南有一泉，其水至冷，人若飲之，咽喉無煖氣，身軀軟弱而死，名曰柔泉。西南有一泉，沸如熱湯，人若浴之，皮肉盡脫而死，名曰滅泉。敝處有此四泉，毒氣所聚，無藥可治。又煙瘴甚起。惟未申酉三個時辰可往；餘者時辰，皆瘴氣密布，觸之即死。』孔明曰：『如此則蠻方不可平矣。蠻方不平，安能併吞吳魏，再興漢室？有負先帝託孤之重，生不如死也！』老叟曰：『丞相勿憂。老夫指引一處，可以解之。』孔明曰：『老丈有何高見，望乞指教。』老叟曰：『此去正西數里，有一山谷。入內行二十里，有一溪名曰萬安溪。上有一高士，號為萬安隱者；此人不出溪，有數十餘年矣。其草庵後有一泉，名安樂泉。人若中毒，汲其水飲之即愈。有人或生疥癩，或感瘴氣，於萬安溪內浴之，自然無事。更兼庵前有一等草，名曰薤葉芸香。人若口含一葉，則瘴氣不染。丞相可速往求之。』孔明拜謝，問曰：『承丈者如此活命之德，感刻不勝。願聞高姓？』老叟入廟曰：『吾乃本處山神，奉伏波將軍之命，特來指引。』言訖，喝開廟後石壁而入。孔明驚訝不已，再拜廟神，尋舊路上車，回到大寨

未雨亭晚眺（蔡清禪）

未雨亭高暑氣清，披襟稱快好風迎，暮雲天際自舒捲，燈火林梢倏滅明，鐵帆雙輪盤漲漠，梅花一笛落江城，歸來覓得瓜皮艇，且向中流自在行

六月朔開第十一次眞率會適值楊太眞生日即以為題（蔡清禪）

六一筵開往事論，當年佳話即今存，荔枝香譜清華曲，達巷闌成碧玉尊，萬鮮珠璣名士筆，一盦煙月美人魂，洗兒錢可今朝錫，天子風流不謝恩

嘯園止安同予泛舟西泊歸過留紫庵茗話別後嘯園詩先成見寄即依元韻奉答并柬止安

水天霧漾暮雲連，買棹歸來思渺然，一角江亭寒渡口，數聲漁笛落吟邊，風霜屢徧游山屐，身世艱於上瀨船，且到紫庵謀小憩，此中有個李青蓮

本公司減價廣告

敬啟者本公司不久另移他處故特別減價出售十日並付特等扣用誠不易遇之良機也欲購美術者務祈二十五日前來觀是荷

期限 由陽曆九月十五日起至陽曆九月二十五日止

主任 伊馬皿啟 意國雲石公司

雲旋書畫潤例

山水畫則 中堂五尺拾貳圓、四尺拾圓、三尺八圓、屏條每條五圓、四尺每條四圓、三尺每條三圓、冊頁扇面等小品每幅兩圓

篆隸書則 五尺三圓、四尺兩圓五、三尺兩圓、對聯與中堂同價、條屏每條照中堂五折

以上素絹加半 劣紙不收 先潤後墨約期取件

通訊處 大連市福星街二百四十二番地 屆雲旋

收件處 沙河口啟明書社 大連市西崗子東關街義成當

男女著名醫士 徐拾芝 西崗子萬德記全棧

本社電話 接洽廣告四〇二三四 本埠訂報四〇四二 編輯事項七五一三

長春頭道溝敦慶祥綢緞布貨店

八月十九日開幕大減價

經售 綢緞呢絨顧繡華洋雜貨布疋化粧鐵床

照實碼九扣八二月十七日為止

長日電話一〇〇六

定價劃一 好機會 童叟無欺

本號由杭新到各種綢緞呢絨棉布揀選中山各等國貨專做洋服大氅軍衣馬褂男女時式便衣手工特別廉價按行規起扣為因優待主顧七見特此廉價三十天務新惠我諸君望速光臨勿失此機特此登報以達週知

德惠縣 德源盛主人啓

度量衡測量器製造修理販賣

此次新修工場已告落成製造能力既大故價值廉減在滿洲可稱首屈一指並承辦各國度量衡器雛之刻碼

大連惠比須町五十八番地 水上洋行 電話六九四一番

南洋手表眼鏡公司秋季大廉價贈品

本公司在連埠首創第一家自開設迄今已有拾載矣所售鐘表均由瑞士名廠定製獨家經理自製國產茶晶水晶精益求精無美母備價廉物早蒙各界有口皆碑毋庸贅述本公司近由瑞士直接運到金銀鋼手表懷數百種貨積如山茲為擴充營業計舉行大廉價大贈品良好機會幸勿失此

注意 手表眼鏡照碼八扣 五元以上贈美女畫片壹張

附列特價數種

品名	價目
高亭百代兩用手提回音機	每只金拾六元
八號長方眞白金雙卡字手表	每只金拾七圓
八號長方新式女用金手表	每只拾圓五角
八號長方形冲白金女用手表	每只五圓九角
六號眞金厚殼新式金手表	每只六圓六角
六號眞庫殼活甩三條梁手表	每只貳圓五角
六號磁面鋼殼鐵邊堅固手表	每只貳圓
六號足十年活甩堅固金手表	每只貳圓
三號眞鋼殼新式雙卡字懷表	每只壹圓
四寸德國造單令四針鬧鐘	每只壹圓
本牌走十天圓頭月宮座鐘	每只四圓
德國走十四天油木天文鐘	每只拾貳圓

監部通 南洋公司啓 電話五四八一

臨時特別競馬大會

開會日 九月 二十一日 星期六 二十二日 星期日 二十三日 星期一 二十七日 星期五 二十八日 星期六 二十九日 星期日 兩天順延

每日午前十時開始

場所於星個浦競馬場 勝馬投票券 三圓 十五圓之二種

社團法人 大連競馬俱樂部 電話三二五三番

韓禧森啓事

敬啓者敝人自客春到遼成立醫院營業倍承諸戚友格外垂青極力吹噓始有今日之狀況高誼雲情實銘心腑惟敝人自念學術短淺經驗薄弱未嘗不競競業業謹防隕越有負厚望復思常此一往難免遺悞不但有負隆情且於自己良心上亦服膺不安以是不得不求根本上之奮勉現預定遠赴東瀛以求學術上之深造以自新而報推愛之情於萬一敝人東渡後凡一切院務業已委託董君仲華朱君廣兩醫士代為經營復祈諸君格外鼎力維持倍加指示俾院務無所軒輊益見諸君施惠倍昔矣東裝待發不及專謁親盻教益尤以為歉歉復祈海涵實為至感專此登報聲明鱸陳始末辛見諒焉

遼寧南市場松岩醫院院長 韓禧森謹陳

邊業銀行廣告

本行資本國幣貳千萬元呈由政府核准享有發行紙幣代理國庫特權專營各種存欵放欵滙兌貼現及普通商業銀行一切業務滙水利息格外克已辦事手續尤為敏捷如持本行鈔券作滙東三省境內各地分行一律免收滙水倘蒙賜顧無任歡迎

總行 遼寧省城大南門內路西德隆店胡同

電報掛號九九九九 電話總裁室（二）五六四 營業室（一）六五八 總經理室（一）六五七 傳達室（一）六〇七 北寧長途電話（二）四五八 日本長途電話（二）四五八

分行 天津 上海 營口 安東 新民 遼陽 吉林 長春 安達 綏化 大連 山海關 錦縣 四平街 通遼 哈爾濱 雙城 黑龍江

逕啓者本行發行奉天地名現大洋元角券及京津通用角券除在遼寧本總行營業時間隨時兌現外並委託左列各商號代兌

代兌處 遼寧省城大西門裡商業銀行 遼寧省城大東關大街東記絲房 遼寧省城大北關下頭聚勝公 遼寧省城小西門裡益和永

賤賣

今有日站平康里素蘭班住房所又彌生町一番地瓦房一計四十餘間廉價出售有願買者請至彌生町長發當接洽 本房主人謹白

世界大戲院

西崗 琴書影片公司附設

自陰曆八月十九日起映

明星公司最新出品 掛名的夫妻 主演 阮玲玉 導演 卜萬蒼

下期準演 明星公司新出品 支離之愛

上海大戲院

陰曆八月二十日放映 明星公司最近傑作

社會倫理武俠愛情名片 眞假千金

（鄭小秋主演宣景琳專演）

明星大戲院

寺兒溝

陰曆八月十二日開映 大中華百合公司 愛情諧劇警世佳片 駱駝王

鳴謝廣恒保險公司賠欵廣告

瀋陽北市場大火敝號等曾在廣恒公司保有房貨火險完全被燒當蒙該公司照數賠欵計賠第二永業公司現大洋壹萬九千一百元賠天順東貳千元賠潘汝卿壹千元領欵之餘特此鳴謝

瀋陽 天順東 第二永業 潘汝卿 公司仝啓

協茂盛紬緞莊啓事

敝號近到最新流行紗羅綢葛刺綉衣料奇花異色無不俱備倘蒙惠顧無任歡迎

大連浪速町五十番地 電話長四六三二 批發部五四五三番

洋紙

廉價發售

模造紙 電光紙 棉料紙 萬般洋紙

印刷紙 牛皮紙 洋蠟紙 破天荒

新聞報紙 洋毛邊紙 紅黃板紙 廉價批發零售

畫圖紙 有光紙 染料紙

文具洋紙 印刷機械 天德信支店 大連監部通一二番地 長電話七千三百八十八番

自動車新學生募集

自動車研究者之良好機會

青年諸君之最好新職業

十月一日新學期開始

大連自動車普及會

大連市惠比須町二〇八番地

大連德泰公紬緞莊廣告

(廉價劃一)本號專到蘇杭綾羅綢緞以及歐美雜貨呢絨毡毯各種布疋顧綉衣料化粧品類無不齊備批發零售定價格外公道惠顧駕臨不勝歡迎

大連浪速町七九番 長電話七三九九番

支店 浪速町 德泰公棧 電話三八二二

道濟登極號六缸汽車為按主顧心理之需用精選工料加意製造之汽車也

此車起線之美甚合美術科學之原理顏色新豔樣式壯觀無不盡技藝之精巧

此車車身極大座位寬濶內部裝飾盡美盡善無不齊備

此車汽力堅長道路崎嶇毫無阻礙機器堅固可靠之至諸此利點皆道濟工廠之供獻也

此車占有一切優點工料裝飾精益求精有非筆墨所能形容者隨意參觀無任歡迎

美商公懋洋行

總行設天津法租界先農路二十五號 電話南局三〇一二八號 三五六

駐奉辦公處大西邊門外中 電話一五三番

每逢公餘之暇咸欲覓一俱樂之所以資消遣並恢復精神然而一般血氣方剛的青年竟將此休息的時間作了尋花的機會拾身尋樂流連忘返焉知道樂極生悲遺害非淺大概在壹星期以內便覺身體不爽體溫增高什麼魚口便毒下疳楊梅淋濁等症相繼而起豈不苦惱已極嗎欲求轉悲為樂之術還是這凱輯士老牌樂喜肥力能治一切的花柳毒症或注過數次藥針無效或逢春復犯無論遠年近起定能除根

每瓶大洋一元五角

清血解毒 喜肥力

主治清血解毒除濕化瘤、皮膚斑點、梅毒痂瘡、骨節疼痛、瘰症潰瘡喉鼻腫亂、升頂歸後、梅性疥瘡瘰癧、脚氣、毒性結核、軟硬疳疾、血分不清、虧氣虧血、男婦各種癆蟲 及婦女花柳梅毒症、或毒性不孕、或因毒閉經、或梅毒化胎、或子宮作潰、或毒串終身不孕、赤白帶下、信水差前羨後、或終日淋漓不止、以及脫落毛髮、頑毒痔瘡、喉痛音啞、毒染耳聾、或梅毒入骨、一經服用、百毒俱消、血液立消、元氣恢復、其身體繼之而壯、設無病之預防、或疑似之毒症、及直接傳染、間接傳染、均可服用、無不立效如神

淋濁聖藥 巧拿淋

這是空前未有之新發明淋濁逐根聖藥巧拿淋丸 Gonorrhoea Tablets 專治疾濁淋症醫藥無效或時愈時犯試服此丸定可斷根因該丸內含有三大要素一純檀香精 Sandal 二沙婁爾 Salo 三(梅大靈藍 Methylene Blue)此三種藥品均係殺菌滅淋消滯利尿淋濁之貴重藥料凡各國醫學博士無不稱贊為決妙之良方也士治五淋白濁伊不清尿道潰爛小便困難尿中混血尿道閉塞膀胱發炎疾濁重症請購試之定能應驗如響一瓶除根永不再犯

每瓶大洋二元五角

各埠代理店

奉天五洲藥房 奉天中西藥房 奉天大德生 奉天歐美西號 奉天歐美東
號 奉天大吉祥 奉天北市場恒濟堂 奉天大西關泰和堂 奉天同德西藥
房 奉天利亞藥房 四平街天德堂 四平街榕慶長 四平街增順新 四平
街德慶興 洮洧德慶仁 洮南永和堂 洮南和發藥局 遼源大德慶 遼源
廣生堂 通遼德聚成 通遼和發藥局 八面城德慶同 八面城和發增 范
家屯天德新 范家屯天德慶 范家屯嶺生祥 新民屯新發德 溝幫子廣生
堂 錦縣福陞永 錦縣福金生 義縣大增號 綏中東和堂 山海關公和祥
開原德祥厚 開原德泰臨 開原全生堂 鐵嶺福合盛 鐵嶺和發久 昌圖
德泰玉 公主嶺三合公 千金寨信仁堂 本溪縣春興堂 本溪縣慶和誠
雞冠山德厚興 鳳凰城大生恒 鳳凰城大德生 安東福興堂 安東大生東
安東恒興藥行 安東益增遠 安東寵祥泰 安東福春堂 遼陽義和堂 遼
陽源興仁 遼陽天鉦成 遼陽天福順 海城德增福一壽平天一堂 大石橋
衞生復 營口保興長 瓦房店康德記 普蘭店志義成 普關店康德記 皮
口順義成 金州志義成 熊岳新泰興 大連西崗廣生堂 大連西尚天和藥
房 大連西崗志義成 大連西崗同德藥房 大連市華泰藥房 大連市華西
藥房 大連德記西棧 大連增盛藥房 大連康德記 大連德記全棧 大連
劉家屯志義成 三十里堡志義成 旅順仙芝堂 旅順大德堂 長春世一堂
長春同德堂 長春天[illegible]堂 長春天育堂 長春中西藥房 長春泰和祥藥房
長春義和謙 長春天岙慶 張家濟德泰增 雙城堡世昌增 雙城堡德興厚
雙城堡永德堂阿城世昌永 阿城世一堂 阿城永德堂 一面坡玉盛和 一
而坡德和鉦 橫道河天合堂 甯林站會榮福 寧安縣振興堂 寧安慶昇堂
寧安大降堂 安逢站誠泰裕 安鐘站吉盛隆 安達縣延壽堂 呼蘭河錦河
彩 呼蘭河天和堂 呼蘭河德興恒 呼蘭河復和堂 呼蘭河永德堂 通河
縣同發興 通河縣和發迪

總發行 哈爾濱 泰華西藥行

分發行 江省吉林 泰華西藥行

返老還少 德國新藥

◁三德生殖靈▷

美商三德洋行 上海總行緊要啓事

本行經理之返老還童「生殖靈」藥片係德國政府實驗監製由本行取得遠東獨家經理權期限直至民國四十八年近見上海禮和洋行報載各節殊深詫異除依法嚴究外特此緊急通告

警告

認明商標

男用裝金盒女用裝銀盒性質有別價目一律每盒大洋七元每料四盒二十八元

分行 大連浪速町二丁目七十番 遼寧大西邊門外二經路口 哈爾濱道外正陽八道街口 錄登

東北人物志

推薦狀第十次 九月廿三日表發

瀋陽

張學良三〇〇 張煥相一七五 翟
文選一六五 邢士廉一五七 金梁
一三九 張振鷺一四九 袁金凱一四
三 郜作華一四四 韓麟生一二九
李德新一二五 于長富一二六 白
銘振一〇八 陳文學六〇 于珍
六四七 沈能毅六二 劉海泉五八
趙雨時五八 常計高五〇 劉一
飛四八 陳興亞二〇〇 朱光沐三五
四 富占魁二六八 魯穆庭二九 陳
蔭萱三六五 劉漢廷三五九 彭賢二
九 蔣登翔一六〇 梁質堂一六六 劉
廣福一六一 沈瑞麟一六一 杜惠霖
一五七 梅佛光一五六 佟庸一五三 王
遜文一五〇 王鴻綸一五〇 韓毓秀
一四七 董子衡一四六 張子颺一四六
莫東鎮一三七 魏朵章一三一 張振
鷴一三〇 臧鳳山一二六 陳藝一三 郭
續潤一二九 袁大啓一二七 趙翰九
一二〇 周滌一〇五 羅文幹一〇〇 王
金川一〇〇 李鳳一〇〇 劉鶴齡一
〇〇 于春瑭九七 劉錦堂六五
王玖和九五 丁鑑修九三 張
齊賢九三 高勝岳九一 王維
周九〇 吳恩元九〇 荊有岩
八七 張德純八五 周守八一
（以下八十票）周迪評 李
亞橋 戴允明 劉翎遠 盧乃
容 劉泉山 龔玉崑 韓允符
景濤 黃曾元 許寶衡 夏清
欒雲揆 端木淼 章達夫 孫
浦 馬名良 高顏咫 李鎮東 王
金哲忱 谷秀岩 李孟興 王
馨九 王紹言 江華 姜相臣
李文溥 吳升嵐 王華隆 信
綱 范先炬 宋勗剛 馬愚忱
劉逢元七二 胡頤齡六四 臧
八 劉風竹五七 莫德惠五六
五八 王明宇五八 胡若愚五
啓方六八 關景綏六七 姚啓
元六一 曾廣麟五九 陳興亞
談國桓五五 于學忠五四 王
樹翰五三 鮑文樾五三 王毓
桂五三 齊恩銘五一 楊雲史
五一 張學銘五一 王樹常五
一（以下五〇票）馬元騊 張
國棟 齊志青 寧廣堯 梁來
璜 徐上達 臧福蔭 鄭毅卿
李鳳璋 韓色旺 張輯顏 霍
酉年 吳英元 陳樹棠 高寶
忠 傅士偉 何豊林 談國楫
姚光正四五 汲金純四五 王二
家瑞四五 吳鎣和四三 王瑞
華四〇 徐維新四〇 郭道甫四
〇 馮景異三八 趙慶桂三八
高任旃三七 馬遇風三七 李
益三三七 王 新三七四
高文翰三七 錢公來三六 胡
純讀三六 孫仲蔚三六 楊
毓珣三六 楊品一三五 于國
翰三四 李春璋三三 陶明
甫三三 高魁五三三 聞寰
善三二 徐慶春三一 金殿榮
三一 王興義三一 陶尙銘三
一（以下三十票）才鍾毓 趙
星甫 陳立本 張文軒 姜鏞
英 孟俊臣 傅奎石 孔昭焱
趙欣伯二九 汎潔忱二九 劉
翼飛二八 鮑英麟二六 劉
德修二五 柳秉鈞二五 臧文
章二五 王家楨二五 關忠九
二四 周從政二四 沈鴻烈二
三 韓奇逢二三 韓隆鈞二二
王靜軒二二 鮑毓麟二二 曾
有翼二一 危道豐二一（以下
廿票）曹雅泉 胡文浩 馬錫
九 戴景賢 蔣賓 劉瑞章
車蘭田一九（以下十八票）孫
逸階 高紀毅 項子中 陳福
蘇 張岐山 李玉檀 王敬三
顏文海 趙子義 趙壽山（以
下十七票）吳錫山 李楨五
安春軒一七 方翔閣一七 韓耀
曾一七 李景雲一七 劉鶴莊一
六 徐贊化一六 李子濤一六
高翔鵠一六（以下十五票）李
中 穆繼多 劉潤川 劉純一
賈連閣 常世德 祖憲廷 王
文璞 孫慈山 張博忱 關季
俠 宋春海 王輯忱（以下十
三票）邵繼武 張守讓 石瑋
珊 李景春 李廣琳 孔令鐸
譚錦韜 陳嘉康 鄂長貴 一二
高憲卿一二 金玉璞一二 楊
子雙一一 馬周忱一一 郭久
安二（以下十票）劉玉權 蘇坤
亭 張廷樞 張福成 張汝賢
張漢卿 恩麟 宛秀秀 宋玉
書九 蔣玉璋九 張知更九
張齊賢九 張學騫九 鄒作民
九 張蓬閣八 王孝移八 柏
桂林八 毛五雲八 張澤民八
劉慶亭七 閻百川七 張秉清
七 陳儒林七 宋華封六 胡
振聲六 陳若庸六 溫執權六
（以下五票）郝銘三 袁慶恩
孔健時 王維都 張興嘏（以
下四票）王越 玉倍三 烏澤
賢 馮金屏 孟景通 劉德進
（以下三票）高豐萱 李光前
石作秀 郭爾珍 張學成 郭
鈺山 陳欽順 蔡文三（以下
二票）梁志文 靳毓東 王騤
峰 郝繩武 金毓紱 李春林 白
中（以下一票）劉仲三 霍
綱 蕭敷詳 畢連甲 趙
元秉 何貫一 孟松喬 平永
絡 邊國瑞 張萬貴 侯起幸
張發洪 倪文藻 邢壯觀 李
祥 王宜如 姜毓三 王道周
杜級三 李彭年 武漢卿
楊汝源 邵紹武
（女界）于鳳至一〇九 吳助君一
九 朱津鈞九三 岳玉春八六
盛建才七三 沈卓如六五 周
淑清五七 姚淑文四三 張
芳二五 王松岩二一 王雅君
二〇 董貴琳一八 谷瑞至一
四 高綬雲一三 劉敬忱一三
王錫源八 胡崔淑言五 張淑
良二 張嗣騫二

營口

胡子晉三三 洪維國一〇 張
之漢七三 史靖寰五五（以下
三百五十九票）婁煥辰 楊
鳳祥 李福振 李寶峰 李家
鼎 曲蓮魁 呂翰卿 孫文成
（以下二百五十九票）庚仁
范高平 郝殿卿 夏椿年 孫
華卿 陳錫文 張世溥 趙景
雲 潘守信 劉榮嵩 盧級三
顧燔 王曦和 王沛瀾 李子
初 王恩灝 于開屏 安佩蘭
懷吾 曹子衡 李維軒 連德
柏笑華 溫翔玉 孫鳳樓 楊
英 高志二八 梁幼如二六
柳西樵二二 王鑫泉二一 盧
鎮東二一 商際民二〇 孫辛
室二〇 王祝秋一六 傅麟閣
一六 周臣五一五 李魁一一
四 王書閣一三 劉芳圃一一
朱佩蘭一一 王作恒一一 霍
文清一〇 曹佐臣一〇 修瑞
庭一〇 修長春一〇 張培滋
一〇 李溪橋八 張仙榊八
（以下六票）陳蔭翹 王榮元
李秀坡 王金山五 高翔鶴五
于鴻池四 白文萃三 唐平奇
三（以下二票）李克政 李會
卿 倆敬軒 霍鏡如 張玉官
一 王茂志一 于明德一 吳
啟卿一 許振遠一
（女界）史毓芬二

遼陽

張成箕一〇六 馬空群一七八 李
昱一七六 姜文憲一七三 徐英廉一六六
八 王煦三一五〇 石秀峰一四四 賈
棟臣一四一 趙誠恕一四〇 陳德榮
三一 孫文煥一三三 周味當一二〇
劉伯聲一〇八 帥文秀一〇二 劉炳
藻一〇〇 楊樹棠一〇〇 劉國輔九
五 黃奎光九四 倪正舉九〇 尹
子犖九〇 佟英功九〇 王濤
心如八五 崔廣生八〇 王濤
青八〇 戰興華七九 陳時昇
七一 王家鼎七〇 程鏡堂六
〇 李文發六〇 張翹漢五〇
張宗泗四〇 李秀升三八 王
茂昌三三 楊化南二四 郝景
炎一八 張知受一五 朱景軾
一五 李榮璽一二 虞恩榮一
一 陳立本一〇 張爾文九
關玉文八 穆聖鳴六 魏振倫
四 趙敬甫四 喻平閣四 魯
一 王占吉一
（女界）程立芳二

鐵嶺

吳學禮五六 黃文閣四八 蔡俊
峰三九 李鴻儒三三 李集成九
五 張永壽七四 惠秋陽四八
陳新曖四一 胡曉村三六 白
翰青二〇 許文國一八 何景
炎一七 吳學良一〇 王林八
胡天民七 王潤澤五 孫世英
四 張濟新二 劉輔庭二 王
需一 張永年一
（女界）王勝蘭五 劉秀俠二

開原

李毅六六 李香賓三四 盧寶田
四二 李恩普七五 張毓賓三
五 侯熾三二八 曹寅一四
牛希伯四 王鑒薌一 劉不同
（女界）趙書箴二二 楊鯛忱三
一

四平街

周培炳四二 太史逝三一三
華重光九 裘朝陽八 周家正
六 杜化民五 吳倫璋五 李
維達五（以下一票）張發宏
孫入仲 李仲二 王泮山

鳳城

姜孝風三四 陸雲鴻一三 赫
慕俠七

安東（沙河鎮）

李友蘭三五 陳奉璋三五 劉殿
卿三四 于麟炳一三 鮑竹莊一二
一 曹璘明九二 馬子陽八一
杜鳳亭七四 郭洊然七一 錢
朝元七〇 劉祝三六五 慶昭
六一 馬占鰲五四 于建極五一
張嵐四五 李獻廷四五 蔣齡
益四一 恆璋三七 賈伯周三
六 王明政三五 于益安三〇
王竹公二一九 劉藩邦二六 陳
光耀二二 陶德盛二〇 孫玉
實二〇 文成富一八 丁煌南
一八 楊鳳山一八 王奎形一
七 閻道善一六 趙金龍一六
孫宗明一六 洪家治一五
李鳳艾一五 劉榮舉一四 王
宏度一四 姚子揚一四 蘇藍
田一一 高元中一一 慕學黨
一一 馬雪鶴一〇 金文軒九
丁海樓八 于會清八 馬仁田
七 欒雲奎二 王克春一 趙
質桂一

洮南

張海鵬一五八 傅豫廷一三〇 佟振
家一〇〇 穆慶璵六五 丁鴻順
三六 龐德馨二四 王匡一八
萬咸章一八 周澤南一二 律
長庚一二 蔣之棟一〇 李鎮
一〇 姚際清九 萬國賓八
張霈霖五 張金相五 申振先
五 黃贊鐘四 武耀宗四 李
獻芝三 孫兆廷三 張相綱三
（以下二票）王克明 于子龍
王子豐 王錫九 裘瑞亭 王
家驥 劉化九 滕墨林 戴壽
濤 馬子敏 梁楷（以下一票）
蔣祖蔭 潘岳東 劉尊五 潘
向陽 閻奎林 王錦 王香閣
韓崑璲 程鵬遠 潘壽彭 張
酒廷 常國粹 封善軒 高叔
勳 馬錫藩 沈紹堃 高鵬飛
馬賡年 馬奎九 李興華 張
為東 張鳳岐 郭東離 王同
光 朱阜 朱子厚 任升堂 任
宗防 李與九

關東州

王貴臣四六 李勝馨三四七 王文
卿一九五 高毓桐一三一 劉志中一二〇
張鑫源一〇五 郭仕德一〇〇 孫良
臣八〇 徐芳名七八 呂化南
七四 薛慧堂七一 刁振芬五
八 馬峻峰五〇 張欽堂五〇
關魁一五〇 劉逢原四八 王
明珈四一 劉逢明三五 邵實
三三 張達庭三一 巴樹聲三
一 徐東春三〇 孫兆安三〇
譚振武三〇 梁衣文三〇 邵
承康二六 劉樂山二二 林岳
亭二一 梅季五一〇 潘仙
洲二〇 萬星軒二〇 孫若福
一八 王鳳麟一六 谷次亭一
五 于錫章一一 徐慶有一〇
李兆元一〇 于千文一〇 劉
克溫一〇 王吉祥九 王有綸九
白衍堂九 郭建亭九 呂人家
八 孫蔭棠八 韓亨鈞八 張
家讓六 陳象新六 劉振中六
張印堂五 苗貴暘五 王明達
五 劉慧生五 王永琳四 譚
振武四 鄧顯廷四 袁應適三
王世鑾三 鄭子章三（以下二
票）白長慶 王桂岩 王實
琮 吳長貴 高紹謙 班福
遲拱辰（以下一票）安積
學 安積德 于聲遠 于朝雲
王正家 王迺臣 邢子豊 宋
大本 李子陽 宋繼遠 李向
瀛 金明德 金貞邦 姜國記
施恒如 姜作周 馬星五 袁
兆廣 崔儀忱 傅實五 單廷
紀子陽 盧子名 鞠世德 鞠
西園 高不德
（女界）王桂雲一二 鄭玉桂
八 曲葵香七

金州

曹冠甲四九 霍懋臣二六五 邵乾
一三六 張啓軒二六四 邵皓臣二七
九 王敦五二一 王功堂二六二 郭
魁三七三 潘幹臣三七 邵漢章
三六 李壽堂二九 石永年一〇五
林效風九九 畢佑亭九三 鄒

家相八四 文良臣八〇 楊壽
山七九 曹振福七八 閻獻亭
七七 韓謙一六三 董福亭六
二 閻晉臣六二 王仁亭五二
王雲閣五一 邵承先五〇 孫
作樑四五 于鎮海三六 劉貫
一三六 孫賦亭三二 張積堂
三二 邵承立三〇 閻家丞二
八 張本發二六 于子麟二四
康治忱二三 陳雋勳二一 盧
仲三二一 孫聲譜一九 叢維
唐一八 靄春溪一四 于鎮西
一三 王集祥一三 張伯陽一
一 王錫五九 蔡興五九 鄒
明西五 趙維屏五 王瑞孚四
宋育堂四 曲柏約三 郭光甲
二 閻家齊二 王培芝二 姜
小軒二 呂子樑一 林瑞五一
張永慶一 鍾子寬一
（女界）王玉英一

大連

麗睦堂二五八 閻紉韶二三〇 段
鴻志二三三 王祝三二三 周玉
蒼二二九 張傳鈞一三八 范永才
二二七 張文泉二五五 徐香圃四二九
藍少齋四二 由獻廷六二 麗子
順三六 麗聘三三四 王幹臣三〇
〇 張麟閣一八八 喬汝恩一五 王
復尊一六八 麗逃孔一六〇 楊海鏊
一五〇 宋多三一四七 康道忱一四二
劉祥致一三九 方德明一三七 宮祥
垣一三七 周元愚一三三 高吉先二
六 曲大川一三三 劉志飛一一〇 張
伯川九九 劉先鴻八九 唐潤
芝八九 張大魁八七 胡湘九
八三 金永安八二 劉鴻業八
〇 康耀忱七五 郭連開七五
六五 潘復六四 周雲旅六三
賀實六〇 劉玄圃五九 連
對廷五八 徐福堂五八 朱長
翰五八 姜喜榮五五 曲作楷
五〇 王雲東四九 潘仙舫四
五 傳顯章四五 梁鴻志四五
冷敬亭四三 趙成德四二 夏
玉衡四二 張本政四〇 劉金
銘三九 閻之如三八 黃信之
三七 由善述三六 遲子祥三
六 張仁堂三五 祝洪德三五
王占元三四 方永昌三四 李
思浩三四 林憲祖三四 胡安
治三三 安仁三三 邱任元三
二 祝祥本三二 段鴻思三二
許尙忱三二 祝仞千三一
（以下三十票）闞朝璽 王承
斌 姜鏡海 孫傳芳 梁世曉
溫樹德 傅小菴 劉仙洲 錦
震國 馬文彬二九 徐曉樓二
九 李子恒二八 劉煥文二八
孫仲傑二八 林魁一二七
李英堂二七 韓子卿二五
翟仲山二五 張振聲二四
張國福二三 張振之二二
程伯容二二 張華亭二一 田
中玉二一（以下二十票）劉
振邦二二 劉家聲二一
纘廷 韓益三 郭建銘 張子
純 張獻五 林茂泉 苗少雲
林小山 于竹泉 曲荔齋 杜
友棠 姚華孫 孫興周 馬惠
階 趙瑞泉（以下十九票）
丁春甫 杜東郊 關錦溥 姚
韻珂 周伯蔭 丁春台 林鴻
財一八 丁吉軒一八 張裕民
一八 曹景玉一八 樊德光一
八 申鐘嶽一七 黃錫令一七
侯賓齋一六 孫厲堂一五 康
潤亭一五 曲樂亭一四 丁耀
東一四 張振之一三 劉儒堂
一二（以下十一票）于雲五
一 吳淩閣 張利堂 曹漢草 劉
占閣 劉子豐 劉和聲 康潤
亭一〇 沈魁五一〇 范貴三
一〇 王浩生一〇 孫子傑一
〇 孫賓廷一〇 李蔚亭九
徐憲齋九（以下八票）于清
和 李範五 孫聘三 張星五
陳登三（以下六票）王永福
田述訓 張子恒 劉衡九 梁
學齡 劉遠來（以下五票）李
竹軒 于維廷 丁宏 荃
許億年 喬滋國 鄭延明
劉兆祥（以下四票）謝泗泉
朱長緒 李厚民 張裕榮（以
下三票）尤玉山 朱春山 金
明德 金鑄鼎 許萬亭 陳憲
章 湯銘新 麗大海（以下二
票）王復綱 許應年 趙彥夫
任馨山 夏玉田 張瑞卿 王
錫和 朱梅春 于星三（以下
一票）徐鑑良 孫還浦 宮林
進 姜竹萱 王天祥 許恒超
王日祥 初子安 楊蔭普 李
春峰 曲克清 趙洪臣 劉毓
崑

以下為遼寧省未分縣別者

張作賓二七 烏森七四 賈廣學
六六 辛廣瑞七六 高學本六六 楊慶
侯顯謨六三 馮履謙六三 王成運六〇
春六〇 侯日新六〇 楊家坤五三 叢
文軒五六 李心會五一 陳化春
五一 金榮桂五一 孫成謀五一
牟文山五一 楊春逢五一 姚金
章五〇 劉祿卿五〇 溫英魁五〇
許庸安五〇 徐幼棠五〇 何果
忠五〇 李盛仁五〇 高甲三四八
承倫五〇 李蓮溪五〇 鄭占一
一 曹鵬飛四〇 劉恩榮三九 宋
五〇 王村中五〇 劉萬庭五〇
臨三〇〇 王襄臣三〇〇 宮敬久三〇
曲綍生三八 韓萬俊三九 程慶
佐綱三六 韓隆毅三四 武子章
三四 鄭明道三〇 王殿印三七
孫文敷三〇 康品卿二七 辛德
潤二七 王德溥二七 邵讓之三
二 張其國三〇 才鍾毓三〇 劉
星漢一〇七 韓占魁一〇 孫鼎銘
一〇五 王漢章九五 戰興華八九
姜佐臣八〇 周大文七六 趙廣南
七五 于藍階七五 張鴻賓七五
雲濤七二 常崇起七二 李兆庚七〇
婁學熙六五 王文峻六三 張玉山
六三 張宣三六一 婁光宇六〇 林
四五 劉冠三三 郝恩相五一
李夢庚五一 陳載虞五一 李殿元
五〇 王國棟五〇 董祥四九 王兆
田四八 張鏡宇四六 林繼武四六 韓
瑞昌四三 王恒桐四三 孫奉璋四二
馬龍章四〇 馬慶五四〇 李鳳山
四〇 高愈明三六 徐德慶三六 王
灌原三五 馬延壽三三 葉省吾三三
三〇 萬景軒三〇 李世良三〇 蕭
光瑀三九 王峻山三六 王昭英三六
董英斌三七 李逢春三七 王冠英
三七（以下二十六票）王明堂 彭
裕孚 陳憲廷 屠郁忱 楊作
棟（以下二十五票）趙德潤
那際昌（以下二十三票）松喬
張遠庭 王會庭 陳泰珍 侯
起元 范濬川（以下二十二
票）韓造符 高會芳 李仁普
劉維一 趙立英（以下二十一
票）王榮閣 洪福純 李仁育
曲克臨（以下二十票）楊龍鈞
常蔭圃 陳明 張彥忱 馬春
李瑞孚 王吉格 王之蘭 王
山 馬笑如 徐鳳儀 金玉聲
夢馥 蘇正誼 韓家吉 實興
戰滌塵 厲維城（以下十九
票）林濤 王灝傑 艾紹昌
周武勝 卞宗孟 唐誌詣 武
長麟（以下十八票）車雨三
胡煥章 房香閣 葉倬林 何
廣頤 李樹芳 萬春暄 劉銘
三 劉德修 潘德宜一七 楊
潤芝一六 龍作源一六 陶
連昌一六 華春庭一六 李
玉一六（以下十五票）王
弼唐 陳子源 張世昌 劉祖
堯 劉仲宣 劉品一（以下十
四票）李程九 張良佐 張秀
章 江炳璽（以下十三票）于
星東 楊恕先 賈蘭亭 張俊
武 高建棠 孫文軒 王立廷
才裕達 徐家桓（以下十二
票）王恫 張樾生 傅麟閣 蔣
殿瀛 王成運 杜東藩 楊典
惠 陳鳳林 郭連捷（以下十
一票）韓礎石 張霈霖 孔祥
芝 茹賓階 張紹謙 尚潔泉
李兆興 原慶餘 曲漢傑 劉
作霖 劉廷漢 劉萬俊（以下
十票）劉華一 劉懋元 王學
忠 劉晉武 劉錫五 顏景和
魏福綸 蘇乃亭 王鎮 王述
文 王中國 王君模 田榮治
申 實康 白連三 曲克宏
勝馨 李蓮富 李萬選 何次
五 宋玉桂 宋煮和 岳祥麟
紀應湘 孫廣祥 徐械 孫廷
學 高文毅 高慶棣 馬運鴻
袁貴麟 梁希文 張忠義 張
凌雲 張士賓 陳文茹 陳寬
馥 陳寶山 陶履敦 華明 程
鴻志 曾庠梓 童豐永 鄒樹
高 焦序東 楊顯青 萬枝榮
（以下九票）黃秀峰 王鑾印
王植銓 李公潘 宋錫武 孫
廣生 徐殿富 侯立峰（以下
八票）朱霽青 咸肇一 趙續
卿 齊湘濤 楊叙九 劉德明
王恩權 白純義 金扎拉芬
胡純讀 張啓香 張壽椿（以
下七票）陳鼎芬 劉清書 趙
曹子恭 吳惠堂 封紹曾 馬
綬若 趙松棟 譚卓如 王匡
海龍 張耀東 陳時昇（以下
六票）武尙 葛延萱 張清泉
王蔭棣 王昭章 左秀章 李
輔廷 李植嘉 李淩雲 林成
秀 陳我廣（以下五票）唐普
階 姜子丹 趙承普 趙綸 蕭
卓顏 王安海 王文江 李穆
生 李蔭堂 洪文璧 馬龍濟
馬福山 袁常恩 梁强 馬春
泰 曾廣燊 李晴川 于芷山
武廣權（以下四票）劉怡忱
韓礎石 劉煥章 江蘊深 李
廣林 李新民 李任剛 李
秉善 姜伸芳 孫紹宗 徐福
善 張雲成 張恩普 張家
麟 賈三亭 趙硯田（以下
三票）劉孝先 趙級三 李得
春 趙連科 趙文魁 劉崑
鄭殿珍 王保中 甄錦文 朱
布英 朴序五 車連雲 祁壽
春 朴潤甫 胡維屏 張偉超
陳國士 郭逵 許國棟 陶德
益 馮春泰 程義明 張雨田
高英忱（以下二票）趙政舉
趙子珍 齊賓章 劉作舟 戴
大鈞 王榮三 王古文 艾春
厚 李禹忱 李堯天 李殿魁
李古三 吳星恒 邵顯周 易
象乾 高殿臣 梁澍霖 陳玉
符 陳祝三 葉青（以下一票）
李俊卿 茹慶麟 趙明軒 何

> **人物志編纂部啓事**
> 人物志被推薦者近因人數愈多加以逐日發表整理時間甚促錯誤恐不能免如荷投狀人發見務請隨時函告以便更正為盼

琺珩 曾鏡文 裴鳳藻 劉程
九 劉宋嚴 劉冠英 劉福田
劉煥文 劉夢九 蔡湘溥 蔣
希斌 盧秀忱 謝桐森 蕭樹
森 薛俊廷 韓子安 韓隆韶
樂佩石 說芳亭 鐵海珊 王
榮卿 王慶禛 王永和 丁玉
山 王恩慶 王古民 王郁雲
王延東 于開灤 王延武 王
子範 方勒軒 白興周 池仙
瀛 白純仁 李樹棠 李尙林
李顯庭 李蓺鮮 李仁峰 李
精宜 李德一 李恩延 李思
興邦 周世琮 金澤田 吳文
元 呂贊卿 汲惠然 車連芝
吳德俊 宋星階 周從政 周
山 尙其憲 胡兆庚 祝守箴
孫恩元 孫伯軒 閻海樓 郝
翰卿 孫毓庭 孫濟川 孫逵
亭 孫鴻勳 孫紹田 孫天福
孫鑑臣 孫惠臣 高少卿 高
營海 高魁賀 馬子升 馬
幽廷 秦汝權 袁繡深 柳景權
張一勘 張蔚堂 張培芝 張
克湘 張文山 張心田 陳寶
森 陳德恕 陳宗倍 陳玉琤
郭鼎九 郭實森 戚鴻藻 陶
春昌 許洪濤 常從起 崔顯
庭 黃佑山 黃訓庭 楊鴻緒
董昌颺 常秀良 喬恩澤 傅
英麟 舒硯蓀
（女界）李物生六二 吳仲班
一八 李清若一六 王淑秀一
四 成玉芳一二 李芙蓉七
徐修淑媛三 白寶峰二 王錫
雲一

吉林

張作相一〇五 劉鈞三六〇 熙洽一
六二 朱永潛三八 林鶴皋一〇〇 張厚
張作濤九七 譙金聲六九 沈
玉和五五 安玉珍四五 陳國
琛三七 魏宗蓮三五 王繼先
二八 臧允二八 王實善二六 張
蔣樹春二五 劉玉璋二五 魁
陞二二 盧宗泰二〇 李禹臣
一九 崔英儒一八 崔延廷一
五 盧成康一六 張寶庫一六
趙雨春一二 秦杏舫一二 李
紹堂一〇 艾廼芳九 趙延忱
九 劉鴻慈五 韓麟鳳五 富
春田四 于蘊四 董文光四
才裕達三 王惠清二 苗全二
呂佐周二 郭澤華二 王之佑
二 季宗魯一 王富海一 李
文蔚一 李慶榮一 齊耀瑭一
關蔭軒一 于荇一 張翼軍一
傅爾雲一 傅定雲一 榮茂春
一

長春

李桂林七六 孫仁軒三〇 王寀
芹一六二 王秉信一六二 劉璞一〇三
馮金波九四 魏鑑八五 王明
遠八一 趙學良八〇 孫文海
八〇 劉廷漢七九 周維翰七
五 趙振武七四 黃亢宗七二
鄭魁武七二 文象春六三 魏
武英五六 魏清仁五一 徐良
儒四九 史策勳四二 魯俠民
三八 李端三五 趙志峰三三
趙文炳三三 張國棟三三 王
延選三〇 何械樑三〇 于東
超三〇 畢文富三〇 鄭海春
三〇 修雲汀二九 張秉衡二
九 趙振候一八 張毓賓二六
張子效二三 李志清二二 晏
國香二一 孫華封二一（以下
廿票）張駿公 朱興源 于深
士超 李觀堂 張樹春一八
趙永清 王荊山 趙竟成 李
劉如九一六 董子山一六 王
儒春一五 李恩九一三 李凌
雲一三 苑暱影一三 馬凌雲
一三 周玉柄一一 王化宣一
一 周懷印一一 馬錫麟一一
（以下十票）陳鶴鳴 馬仲援
隋餘九 楊蓮芳 楊登舉 史
心清 溫德岐 祗國琛 章叔
淳 梁尊一 徐子聘 孫秀廷
孫大有 吳長春 沙敬亭 魯
同恩 常樹棠 王浩然 靳浩
華 稳純昌 于子章 楊崇武
陳會僧 左春榮 郭連璧 張
敬修 張永津 唐玉衡 王璧
春 王稱炎九 馬樹棠九 劉
紹卿八 匡汝非八 蘇桐芳七 李
德新六 雷文斗六 王會三 胡日
陞五 高森林五 王殿尊四 張介民
四 楊殿昇四（以下三票）張海
棣 塔寶珍 楊寶源 喬占奎 朱
潤庭 張潔民 才遂忱二 李
潛二（以下一票）郭海忱 穆
潤身 陳庚月 徐鳳崗 王永
祥 田金聲 李景巢 孫秀之
陳家政
（女界）孫秀廷 二二 曹恩
芳二

哈爾濱

張景崇八三 丁超八三 張國忱
二四 范其光四三 李振聲三三
呂榮寰三四 蔡運升三〇 張厚
琬三六 米春霖二八 孫廣甲
一二〇 劉崇忠二五 李科元
二二 張元幻八〇 劉樹
堂八〇 王樹聲七四 何玉芳
七三 楊振恒七〇 王奎五五
七 李益亭五七 金鐘銘五四
五 張馨宇五〇 楊步瀛四六 趙
金麟三八 尙久福三四 韓雲
階三一 李天成二二 單作善
二二 陳荊玉二〇 孫裕治二
〇 劉鴻泉一七 徐賓賢一一
呂世元一一 曾國一〇 劉道
南一〇 張鳳書一〇 王振邦
一〇 趙漢章八 金勃先八
富士仁八 許鳳岐六 劉湘泉
五 關東四 袁慶澤四 趙增
譽四 劉生祿四 劉全祿三
二 紀豊三 馬子元二 劉介
石眉峰三 陳正修三 姜玉書
臣二（以下一票）張其昌
范書城 王宗周 金韜 李積
發 王敬純 杜家正 崔蘇峰
常永璽 賀寶椿 于龍潭 楊
伯壽 趙清溶 劉靖涵
（女界）劉敬智四七 牛立品
二五 孔煥書八

以下為吉林省未分縣別者

荊成九三六五 吳大可一八
六 孫明珍九三 路永才八八
廣七六 常魯香四三 韓紹琦
劉延祺八四 尹祚乾八三 傅
四二 劉國銓三七 韓樹藩三
六 徐敬岳三五 馬海濤三二
張潤齋三一 儲福元三〇 朱
實元三〇 于榮九二九 夏景
華二九 洪維世二七 李杜二
五 韓登岳二五 郭貴五二五
郭恩波二五 張毓生二三 楊
登舉二三 孫廉臣二二 白文
清二二 單文卿二〇 張志正
二〇 周汝俊二〇 于延科二
〇 蔣運達二〇 王德林一九
李慶芳一八 方傳龍一六 善
仁山一五 劉廷一一五 富文
華一五 陳榮九一五 孟協廷
一五 梁晉封一五 王秀峰一
五 王化民一五 牟子瞻一五
桑蔭賢一五 胡尊五一五 樊
式如一五 魏乃新一四 范天
民一三 孫荃芳一三 霍子彬
一三 金如玉一三 蓋學章一
三 厲維城一二 崔占彬一二
王子鈞一二 郝子術一二 劉
漢章一二 趙硯田一二（以下
十票）周鳳閣 陳國寶 鄧文
永 穆升雲 李蔭常 谷遇春
徐鏡清 王德毅九 王賢澎九
徐鷗善九 段硯農九 張九齡
鳳翔八 董文光八 潘星五八
九 馬子譽八 高子元八 周
于登雲八 龔子恂七 李春山
七 朱文七 曲忠篋六 褚治
紳六 袁慶秋六 胡慶善六
王子茹六 張晴峰六 徐景清
五 劉文榮五 沈質純五 王
翰臣五 封紹先五 張志超五
黃撫辰五（以下四票）孟師
孔 陳殿榮 井湾源 仲延級
左鉌九 王德明 王化仁 王
玉珊 劉正心（以下三票）韓
樹棟 劉榮奇 仲鑑府 陳學
裕 許國棟 趙騏 張織忠 張
振漢 由維屏 杜古春 張麟
閣（以下二票）孫爾忠 溫
樹穀 賈春亭 田永堂 王
潤成 傅馥桂 遲貴 陳楊廷
崔芳洲 趙廷忱 王宸 杜瑞
森 侯龍濤 孫鴻章 高青山
曹鵬瑞（以下一票）何雨人
譚維翰 蘇雅齋 魏大同 叢
雨村 叢香齋 魏昉齡 關文
翰 蕭振瀛 關正禮 苗功
顏承瑞 閻海樓 潘錫九 鮑
世昌 鄭萬成 劉燦棻 劉魁
一 劉紹漢 劉寄塵 劉佩文
劉鴻鈞 管永勝 趙驛 趙丁
一 趙尊五 單友軒 萬書麟
五 廖飛鵬二三 丁若霖
萬茂林 楊葆忱 楊維邦 富
集安 湯殷光 程延先 黃書
紳 陸壽山 梁蓬閣 郭圖田
郭景泰 陳種蘭 陳瑞麟 張
志公 張作詩 張文魁 張銘
先 張偉超 張凌辰 張成之
忍堂 張明遠 畢江清 高冠
廷 高文傑 馬英韜 馬聰舉
馬芳亭 徐俊三 徐景昌 徐
殿春 孫曉峰 孫聖忱 孫笠
忱 孫繼武 孫連山 孫振棠
惠 施汝霖 姜長圃 律協燮
苗全 胡名山 姚振九 苗長
金福貴 周懷龍 孟秀山 孟
照璽 邢子林 初興漢 宋長
鏑 吳式安 吳星恒 吳玉琛
三 李春山 李國卿 李奉璋
李英 李榮九 李魁臣 李綸
由秉謙 安玉樵 司龍甲 史
槐三 平德明 王世選 王殿
成 王相臣 王祖漸 王麟
于聘三 于東泙 于清漪 王
連恩 于寯格 王德懋
（女界）關淑哲二二 王賀清五
王淑靜一

黑龍江

萬福麟六六 劉景璠四九 王彰
齡四〇 蔡清禪三三 康景濂三
三 巴英額二六 韓光第八〇
寶聯芳五六 高鼎如五〇 尙
純一四九 王正青四〇 徐寶
珍三七 王紹琛三一 劉德權
二六 張玉璣二六 李鼎忱二
楊文緒一八 高廣鐵一七 高
寳崑一五 許光勳一五 苑照
先一五 陳裕恭一四 馬永發
一三 段耀先一二 楊賓源一
二 宋立魁一二 劉寶仁一二
王吉昌一二 李棟朝一一 閔
守維一〇 李逢春九 戴民生
九 楊玉山九 馬匯新九 提
子源八 馮廣有八 劉鐵山八
七 鄭輝瑞六（以下五票）宋
王伯岩七 李禹林七 于溶山
爾文藻七 金聲七 劉翔七
冠卿 徐乃文 朱吉祥 宋賦
文 賈炸 楊致樸 鄭繼周（以
下四票）常崇信 于競文 郭
清 王永顯 李瑞芹 聶書勝
韓蔭軒三 張選三 王克欽
三（以下二票）王德林
李東甫 李生 居維川 田
中琦 畢贊華 楊樹人（以下
一票）劉潤川 嚴紹泉 劉煥
章 張亦明 趙繼周 林文衡
趙顯堂 楊冠周 陶經武
賀福受 徐長熙 荊殿五
姜興族 邱振倫 林維翰
吳鎮 武憲孔 吳士傑 李廣
朱萬選 申成英 王鴻圖 王
閻 李良忱 李良傑 朱占元
海峰 王守忠
（女界）申民强一二

熱河

姜承業四三 佟德一三 湯玉
三 湯佐輔三三 金鼎臣九
三 湯佐榮九一

東北人物志推薦狀	
被推薦者	
姓名	
年齡	
原籍	
現住所	
職務	

營口 **咸春堂鄭重聲明**

本堂經理徐大武子威協理王大松壽山司賬王克霖辭軒櫃夥秦福宏趙馥亭等五人業經開除職務與本堂完全脫離關係自登報之日起所有徐大武等五人以前經手未完各事請直接向該五人自行理處本堂絲毫無涉再本堂東西兩櫃係做正當實業向來並不揭把銀錢貨物所有圖章亦不代人揭借擔保等事倘日後如有發生冒用本堂名義等情本堂概不承認特此鄭重聲明萬望各界注意為幸

咸春堂謹啓

聲明逆孫不道

余之孤孫姜榆德自幼讀書十有餘年新舊兩學均略稱得推性質不良幸未得教育正軌以致吃著嫖賭傾騙情事無所不為秉之對於社會則不知忠對於家庭則不知孝以此作逆之子不習正道庭訓校育俱無成效只得邀同親族逐出異早後倘有招搖借行為敝人概不承認恐未週知登報聲明凡我親朋其各註意勿謂言之不早

敦化縣江東筆子溝 姜仁基謹啓

感謝名醫崔中戍

啓者入秋以來舍弟咸受時病醫延中西醫士試治無效後經友人介紹聘崔中戍先生治療手到病除不愧名醫崔君原籍山東黃縣七世名醫現寓本報遼寧日站宮島町總分社內鄙人因感治愈舍弟之德無可酬報用特登報聲謝幷為患病同胞介紹焉

滿洲報遼寧分社長 王曉峰謹啓 日長電話四三三九

旅客注意

大連 裕長棧 電話六三五二
長春 裕長棧 電話六九四
哈爾濱 裕長棧 電話一一六
青島 裕長棧 電話二六〇一

本棧齊潔淨招待殷勤代理車船客票轉運貨物報關完稅客商光顧無任歡迎本站主人謹啓

郵友張信字俊明南滿鐵道養成所第二期畢業供職於南滿鐵道奉天列車區車掌本年夏季因由十八日在文官屯站內執行調車職務失慎八月廿下墜下殞命猝遭奇禍實屬不測特定於八月二十日接三二十三日領帖二十四日發引恐遠近親友尙未週知特此代為登報如蒙賜唁請寄後列處所

遼寧滿鐵路公司車務處郭續潤代收 奉天南滿站狩野公司劉士芹代收

郭續潤啓

却彼睡魔

飽即思眠乃夏令昏沉之通病其故未必均係夜間失眠不過肝經失序耳與其晝寢而增困無寧服用清導丸調肝導滯藉以醒腦提神也

清導丸性和而効大粒小而功宏舉凡肝胆失調頭暈頭痛口臭痔瘡以及泄瀉痢病等症均善治之焉

江蘇沐陽裕恒號周君仁昌來書云『鄙人久患肝經不調大便秘結近服清導丸數劑竟能大解時行精神清爽百病莫侵眞可喜也』

清導丸每瓶大洋六角六瓶大洋三元遠東總發行上海江西路六十號韋廉士藥局各藥房均有代售

請飲國貨

馬棋啤酒

順氣開胃　活筋補血
質淸味醇　衛生有益
佳品　實行送禮　唯一會

各大中西飯店洋酒食品商號有售均

廠址天津明星公司出品
東三省總經理壽星公司
駐遼寧商埠三經路南口
中電話(二二七三)歡迎
中電報(二一〇八)外埠
代理營口經理記合廣永盛興
電話七九六番
曲壽山啓

五淋白濁一瓶斷根　哈郎淋濁丸

淋濁之一症治療藥極多然未能得完全無欲之良藥唯此哈郎淋濁丸確有藥到病立除即癒之功効蓋考五淋白濁之原因多由不潔之交接色慾過度或忍精不洩花柳染沾以及誤犯非法手淫尿管損傷者多始精關不固便溺不淸馬眼閉塞濃液淋滴春情勃發夜夢遺精陽莖紅腫積久尿中紅血（即赤淋也）膀胱發熱如針刺痛疼非得艱難嗣續並且促及壽算一種苦楚之狀有令人片刻難忍者本公司今幸得德國醫學博士哈郎先生於學理上與實驗力求淋濁病之原因指定最新最良能驅逐其毒根之主藥配合爲丸以供患淋諸君之採買名曰哈郎淋濁丸服下能於瞬刻間止痛消腫淸利淋濁痛暢小便雖極重極險之大症連服一個月亦能斷根輕病者僅服五天立服立愈奏効之靈妙何故自讚實有奇効試問治愈諸君方信本公司言之不謬

哈郎淋濁丸　藥價大瓶二元　中瓶一元二　小瓶六角

發售所　大連山縣通九十一番地　順和公司大藥房

代售處

大連濱速町日本實藥會社	營口二道街中西大藥房	遼陽西大街森和堂藥房	安東市場通井上誠昌堂	吉林糧米行齊々哈爾城	洮南府大街	北京東單牌東亞公司	
大連監部通東瀛大藥房	營口魚市口寬暢大藥房	奉天小西關廣濟堂藥房	安東道譯街瑞祥泰藥房	遼源縣前街東益增遼	鄭家屯稻野富山堂	天津鍋店街藻記分利	
大連監部通華泰大藥房	金州南大街康德記藥房	奉天四平街升上誠昌堂	安東中富街東益增遼	長春堂藥房	東英大藥房	營口店豊榮志義成	
大連市奥町華西大藥房	瓦房店鉄西康德記藥房	奉天鼓樓南大德生藥房	哈濱傅家甸	泰華西藥行	和發順藥房	虎口老爺廟集義藥房	
大連西崗子康德記四棧	遼陽西大街東英大藥房	五州大藥房	哈爾濱道外	烟台朝陽街	華美大藥房	金州北大街志發盛	

淋症聖藥　哈郎淋濁丸

肝火中燒・最易激怒・世人往往因小不忍而亂大謀者・實由於由於憤怒・肝火・

君有肝火否・盍服第威德潤腸丸・以平之・藥料完全植物・質・毫無刺激作用・日服二粒・肝氣不作・祝君前途更多勝利・

價格低廉祇售兩角

第威德潤腸丸

各大藥房均有出售

格言　大膽之鼠棄于猫耳（含誌）

霍乱預防服仁丹

●論由仁丹實現胃腸內無病菌之狀態

夫强健之人胃中本無黴菌之存在誠以含有適量之胃液乃天賦之消毒液也然而胃亦有時受病爲之弛緩殺菌能力遂低下矣

仁丹一藥斷非單純消化劑實與胃腸之本質以活力壯盛機能立使弛緩復張促適量胃液之分泌故對於劇疫豫防消化增進食慾加多抵抗力同時奏効目前劇疫流行之際無論何人由于朝夕愛用仁丹容易得實現胃腸內之無菌狀態是特所以切冀現時服用無怠也

仁丹賣法　●小包五分　●中包一角　●特別包五角　●特大包七角

長春益發銀行

本行專辦各處滙兌並作存放各種欵項外放信用保證貼現抵押收可存定期活期均相商規定利率無不公允滙兌計信分匯電滙票等類悉從客便所收滙費特別低廉信用素著手續簡捷久爲各界諸君稱善並爲便利顧客起見收付各欵及滙兌事項於營業時間之猶可通融茲將通滙各處地點列下

吉林　哈爾濱　黑龍江　安達站　雙城　張家灣　三岔河　烏吉密河　一面坡　望奎　拜泉　北京　天津　上海　甜草崗　營口　安東　大連　開原　公主嶺　四平街　下九台　樺皮廠　富錦　佳木斯　北林子　克山　湯家河　青島　煙臺　奔城　德州　昌黎　濰縣　留守營　周村　山海關　泰安　濟南　蔡亭

本行　營業部中電話二九六　滙兌部日電話二〇五　經理室日電話二六一　電報掛號華文四一三五　書記部日電話六七一　三六三

磚紅賣

多小窰近工業區

大批現貨

到馬路灣總公司接洽

多小公司啓

電話　一五六二　二一二五　一八六三

滿洲星期畫刊

大連市山縣通一四二番地
發行所
中日合辦
滿洲報社

革命理論之批評家

(傅況鱗)

(批評)是一件頂難的事、同時也是一件頂容易的事、因爲人事間的演變、錯綜糾紛、複雜萬端、人事之來因去果往往非人力可能按卜唯其非人力可能按卜、所以就不得輕易下斷詞、又唯其非人力可能按卜、所以就不必拘泥而竟至去隨便批評批評這兩種絕對相反的批評態度完全犯了籠統病、把批評的正廳做了廁所、以批評的重心懸在空間、愈批評愈不落實際、愈不落實際愈找不出批評的交點、交點既無、則其所得的終結、自爲(不批評)與(隋批評)二平行線引長着、而固不須再去擲、所謂證明材料也、過去中國的批評界是一株不開花的櫻樹現在中國的批評界是一々不結實的稻花、櫻樹不開花、將如何能引人觀賞?稻花不結實、又將如何供人餐良?(不批評)猶如不開花之櫻樹(隋批評)好像不結實的稻花這都是無用的、而且影響到人們的視覺與味覺、因爲有這兩層的流弊、所以纔產生一種革命、以革命的理論來醫治這(不批評)和(隋批評)的病根

立在革命理論上的批評家批評人事、難的地方在於認清所要批評之人事的實際情形、再以適合該人事的實際需要而着手批評之就容易了因此、我們的革命理論的批評家、非常總恨中國現今的批評界、因爲中國現今的批評界、多於是隋批評、不顧及他所批評的人事的實際情形如何、妄加評語、而其評語中的論據的出發點不是以感情的好壞爲出發、即是以意志的異同爲出發、不是以利害的深感爲出發、即是以愛惡的移轉爲出發、出發點旣是根據于批評者個人的情感作用和理智作用、宜乎他們的批評的進程上全是感情衝動和理智衝動、而以謾罵爲前提、句々搔不着對方之癢處、一場痛快批評、結果則扭着對方的人事搏戰、打得彼此頭破血流、而把該人事的實際情形拋開九霄雲外而已、問其所以如此、一則因爲批評者的動機不良、有的以出風頭爲主、有的以憑高興爲主、有的以排異已的主、一則因爲批評者的手段謬誤、有的憑藉團體力量、有的依據資格老邁、有的假借黨派勢力、有的根據武人威風、由此種動機與手段而爲批評界說法、自然捨隋批評之道莫由、革命理論的批評家就是因爲這個緣故而出來革命、建設出現時代的眞正批評

此處所謂革命理論的批評一面爲革(不批評)和(隋批評)的命的一種理論、又一面即所以以適合中國國情而行使的此次中國國民革命的理論爲原則、而希望今後革命理論的批評家有所遵循、其遵循之道有五、試書之於后、以作同志們之討論

一、認清所要批評的對方的個性及其環境後、以純客觀的精密分析、拿準對方的好處和壞處、將其好壞的實際來因與遠勢找出來、而作爲批評的眞確概念

二、有了批評的眞確概念以後、即須切實的自問、到底對方有不有批評的必要與可能、所謂必要、即指對方有不有危害或加益于多數民衆的地方、所謂可能、即我是否有批評對方的能力、有批評的必要與可能呢、即打窄視線、專在對方某要點加力

三、視線加力的時候、宜以本民族在此時地的需要爲立塲、將對方之不適合此時地的需要與適合的、嚴格出來、適者取用之、不適者用針鋒相對的材料攻擊之、不稍假客氣、而在進攻時、即携同志手向敵點打衝鋒、務使不適的部分澈底攻倒

四、在攻倒對方的先前、宜對於攻處有很適切的建議而且能够在實力上帮忙、如此乃能去其不適向有適者補充因爲在批評之前應當先有辦法、是革命理論的立足點

五、在這辦法中、一面攻一面補、大攻大補、小攻小補、批評人事如是、批評理論亦如是、假如敵方主張是甲、我即以甲的立足點推翻之、但代甲的乙、其力量必須較甲爲雄厚、而且推翻者愈速、則其補上的也要速、如此方能作知已知彼的認識盡情合理的對付、而得四平八穩的成績

啊、革命的理論同志們、你們想當一位有力的批評家嗎?我希望你們採擇我上面的五點、或批評和損益、因爲要這樣才能免除我們過去的不批評、和現在的隋批評而建設出將來的盡合情理的眞批評

四百二十小時之最長飛行記錄

本年七月三十一日飛機聖路易宋竇號經四百二十一分半之長時間飛翔始行抵陸其間補給汽油及食品並交付搭乘員以報紙與信件但此長時間之飛行比較在來百七十三小時三十八分之記錄超過極多該搭乘員於着陸後理髮剃鬚及更衣即經醫士診斷身體健康無稍異狀旋即繼續飛行未幾遇暴風雨及接航空機命令乃下陸休息(下爲飛機受燃料汽油補給之情形

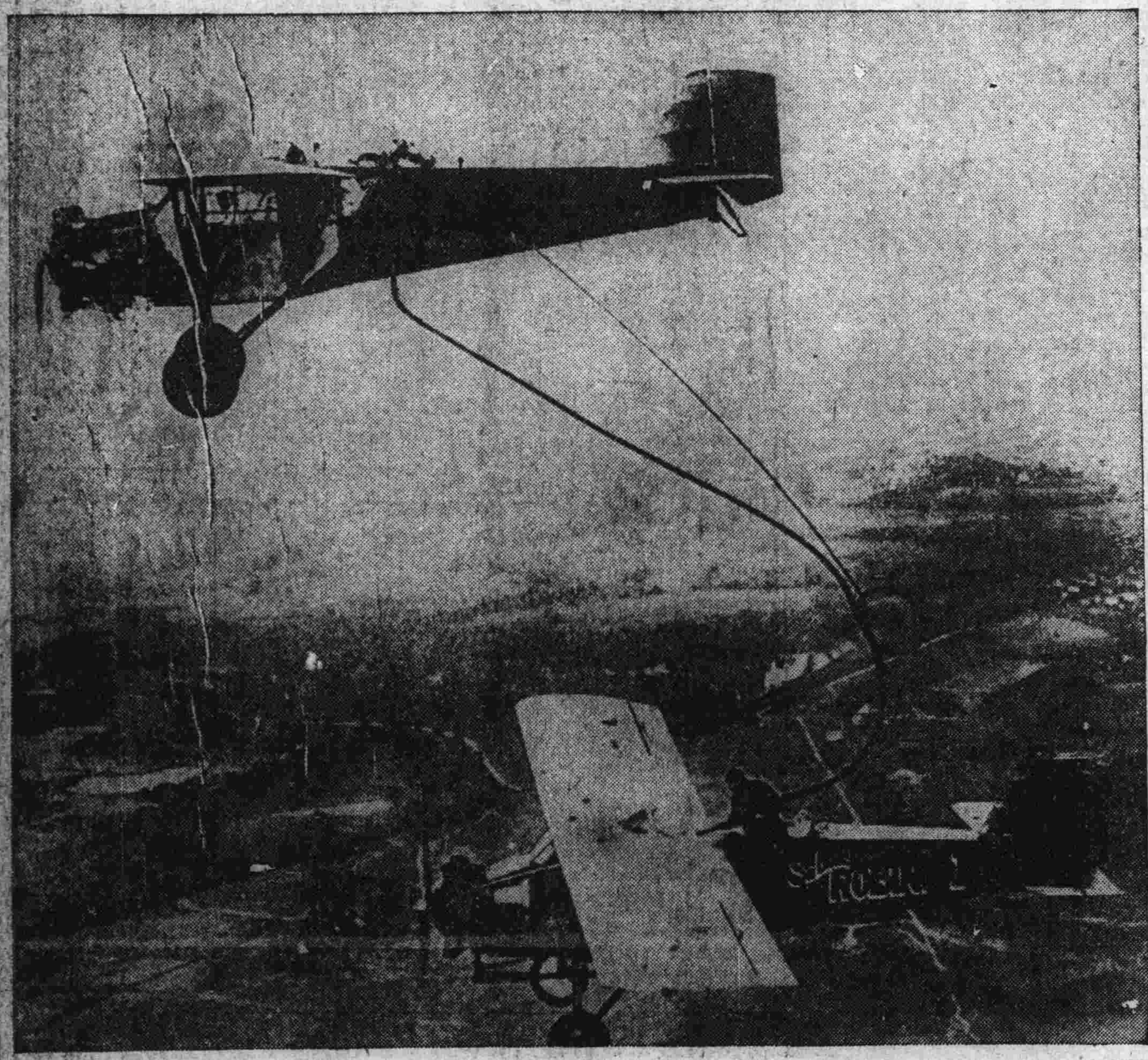

獻與偉大者的心聲

(鄭錫麟)

—爲總理第一次起義而作—

錦繡山河
是世界萬有的寶庫
是宇宙美麗的樂土
四萬萬愛好和平的人類在那
裏安住
黃金所激起的怒潮、捲到了
太平洋的西岸
帶來了吃人的惡魔
這惡魔啊
男子都做了他們的奴隸
女人也橫被姦污
和平的人們只有俯首帖耳
綿羊兒一般的恭順
啊!
偉大的救主
大無畏的精靈
用、用他仁慈的光、正義的
利刃
向、向萬惡的專制進攻
○ ○ ○
這第一響的炸彈啊!
震壞了專制的宮牆
搗碎了惡魔的肝胆
要把莊嚴的神洲輝煌
要把燦爛的歷史發揚
懦弱的人們頓失了銷沉
更不須輾轉呻吟
從強盜的手中、把
搶去了的財帛奪回
吮去了的膏血補償
誰說這是犯罪的行爲!
原來是替人類爭取平等自由
○ ○ ○
黑暗敵不過光明
惡魔降伏
專制滅亡
青天白日終於籠罩了八方
想着革命的前夜
獵人的網羅多麼的森嚴
賴着我們救主的孤憤
毅然先驅者的思忖
把生命交給苦難的世人
啊啊!偉大的先知先覺與先
行

思想統一問題

(張永淇)

思想是動物門中人類所獨有的空靈偉幻的怪物、人類自稱自讚的時候、常常說道、「人是萬物之靈」「人是有理性的」不知道狗類馬類也許在罵道「人是萬物之妖」「人是最劣等的東西、話雖如是人類究竟比別的動物興怪、有怎麼怎麼的思想、把宇宙弄得五花八門、千奇百怪、有聲有色、好看好聽的很、別的動物那裏趕得上、只好縮在人類所棄而不取的地方苟延牠們的殘命、思想既然是人類的專有品、要明白思想的根原、不可不先究人類的本質

人和是怎麼樣的東西一句簡單的話「人是神和動物的結晶神這東西當然是人類所捏造出的一種偉大崇高的標準人格、動物當然是尋常人們所鄙夷卑視的東西、但無論你自比於善乎斯、Zeus自命爲阿拉Alah自認爲聖、爲佛、爲賢哲、背上總梗有一根脊骨、胸中總藏有五臟到底不能脫動物生涯、就是你一天到晚二十四小時無一時一刻不令常住不滅三藐三菩、提總究脫不了生物的通例、到死滅的一個不可避的路上、就是釋迦總究要吃醍醐、要毛氈包身而埋葬、因此人類一面具有向上之心、一面備有下流之根、自生以後、即藏有矛盾、所以人類往往有許多矛盾離奇的事做出來、其實這是神和動物結成人格所當然有的事

現在我說到本題思想統一的問題了、人類對於思想的統一也有一種矛盾的現象、一面自己要發展奇特的主張、努力發展他自己的個性、像天上的明星、各自要發出自已的光輝、一面却要他人贊從自已的主張、努力使他人的個性和合於自已的個性、像天上的明星要自已的光輝遮蓋掉別星的光輝、自已既要發光輝、却又要別的光輝在於自已的光輝之下、這不是一很顯明的矛盾麼！譬如梁實秋君自已要主張思想自由但他既這樣大聲疾呼的主張堂堂皇皇的發表出來、必然要他人贊同他的主張、必然要他人的思想都統一於思想自由的主張之下、否則他不必搖筆作此文章、坐在迴轉椅子上自已默想就想夠了口裏雖說反對思想統一、其實心裏要想思想統一於反對思想統一的思想之下、梁君說世界沒有絕對眞理、這話大凡實驗主義的哲學家大都這樣主張、不過世界沒有絕對的眞理一句話、是不是絕對的？如其這話說是相對的那末這話就不盡然了、如其是絕對的、那末這話就是絕對的眞理、譬如愛因斯坦的相對性原理、固然主張宇宙間物體及其運動是相對的、但理論本身是絕對的、人創造之時、至少在其創造之一剎那間、必認其眞理爲絕對否則自已就小於的自已的思想不忠實、自已對於自已的不負責了、思想固然是常在變化、不能常定、但至少在創製眞理的剎那、自已的思想是固定的、是不能變化的否則自已的人格就破毀了、譬如梁君、假使他的「反對思想統一」我們要求思想自由我們主張自由教」的思想不是爲絕對的眞理、那末思想統一的思想何必去反對、因爲絕對的纔有排他性、相對的都可並存、何必反對呢！因爲人類各自認其眞理爲絕對的所以拿出死力以宣傳其思想、使他人的思想統一於自已的思想之下、所以世界有無數的紛爭、各人各欲其思想統一他人、各個星光各欲遮蓋別的星光、遂呈爲光搶亂之象、這紛爭是其有矛盾性的人性所不可免的事實、你就是欲創一種免紛爭的思想、其勢不能免於別的思想鬪、以爭止爭、其爭愈烈

世界力的塲也、思想若有大多數人支持之信仰之、那思想就有力量、就有遮蓋別的思想的可能、使別的思想果有發生力量之可能、那末到了大多數人支持之信仰之之後、就又發生要統一其他思想的現象

就思想本質論、無論所種思想、所不要達於眞美善的至境、這是人類理性的峰尖、而各人要努力走到的、其自身已認爲眞美善的思想、必以爲人們也必認爲眞美善、因爲人類的理性所仰望的峰尖相同、則自已所仰望者、必亦以爲亦即他人所仰望、雖眞美善之標準、常變不住而當其認爲眞美善時、必個生命集中於此、否則不但自已的意志不統一、世界將無人格之可尊、故個人的全生命所產生的思想、雖不同於衆、而有求同於衆之傾向思想雖不能統一、而有求統一之勢

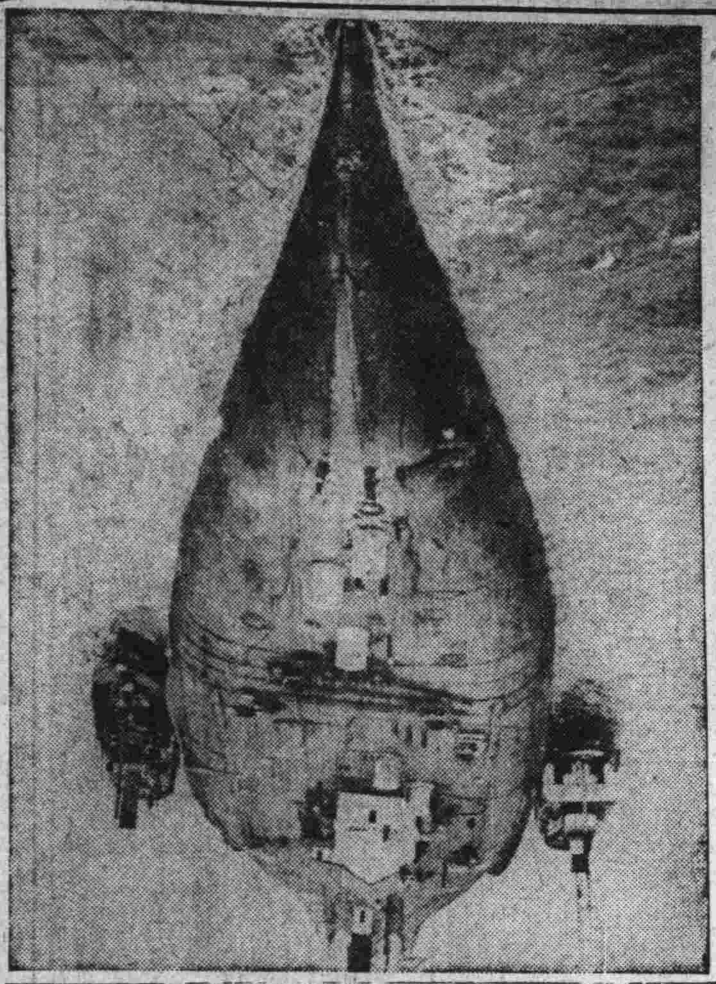

△……歐戰沉沒兩戰艦……▽

(上)歐戰沉沒德戰艦開薩號從海底撈出拖往羅斯情況

(下)歐戰又一沉沒德艦塞的賴慈號在羅斯船塢拆毀慘形

護符

(心冷)

租界是一切罪惡的淵藪、至少有一般人是這樣的想象從上海租界的煙窟和賭塲營業之發達看來、可以證明這種想象不能算他不對

當上海幾個大賭窟未被捕房搜查以前、聽說每個賭塲每天供應公門中人、那班富有潛勢力者、以及那些小流氓平均總在五千元以上、他們營業之盛、可想而知

在上海習見不怪的小刧案就是每到深夜躲在暗處剝人衣服的(剝猪)者、自從賭塲盛行以後、賭塲爲謀賭客往返安全計、同那班剝 猪者簽訂了協定、一邊出多少錢、一邊停止活動、因此向來視爲畏途的幾處地方、居然特別太平

至于煙窟、在這全國禁煙嚴緊的時代、他們反從簡陋的設備擴充到堂皇的陳設、而且彼此競爭、各家都想出奇制勝、聽說、煙窟的構造很嚴密、組織很完備、萬一有警、電鈴一響、立刻可以把一切東西收拾得尋不着、至于設備、高等的每件兩元有年輕女子代替裝煙、次等的每位一元、雖然也有女子招待、但不是專服侍一個人像這種營業、癮君子既其樂融融、而女子也居然獲得了職業地位

賭塲煙窟、因爲有了外人作護符、居然營業鼎盛、上海的市民、因有了賭塲而免于剝猪仔、上海的女子又因爲有了煙窟而竟能經濟獨立你教他們對租界不歌功頌德那裏會肯

惆悵

(悟愚)

她無日不在着惆悵

她竟耦了一位老人、她的年齡、也不過在二十歲以下、這位老人、竟超過了她的父母、一十八年、今年六十五了

她的失耦、并不是受了能會言語的媒人之當、完全是她的父母、把她賣了

她的父母、爲甚麼肯把她賣了？

在這樣米珠薪桂的時代、煎熬着他們、她的父親、又失了他的職業、失業的結果、他們竟至生路要斷絕了、她的父母何嘗樂意賣她、今竟不能再顧全顏面、而把她賣給了一位老人做外屋、在着高價之下

吾總以爲……假如世界上、用不着金錢、自當因爲金錢而去狗苟蠅營、或刧殺搶掠因爲金錢、而肯牲犧一切的人、自當沒有了、假如人們不食自飽、不衣自暖、自然爲衣食逼迫、而謀生計的人也可以免却了他們的奔波、而可以涵養了他們的不少的道德、可惜都在着不能、實兒需女、已成了人們的習慣、一點詼笑也沒有、可憐的他竟抱了終身的隱痛

春天的風、吹開了萬紫千紅的花、在點綴着春光、被一輪光明皎潔的日色、送入了人們的眼

小孩子都活潑潑地、高唱着春日之歌、度他們難得的春日之快活、但她祇有惆悵着一些快樂的顏色也沒有

秋天的月、照開了庭前的秋桂、催開了籬邊的冷菊、可愛的詩人們、在詠着他們的快樂的文章、過他們的詩人世界、但她惆悵極了、她祇覺得世界中、再沒有一些快活的氣象、祇有像她身世一般的落葉、被殘刻的秋風、吹落在無情的路上、受着人們的踐踏、終久呢！咳……嚴寒的秋霜、肅殺了世界上的一切、在着金風吹響了樹葉、她祇覺得這都是引了起她的惆悵之原因

還有夏雨之夜、冬雪之時、她的惆悵、覺得更是起得大了些、當她獨倚着孤衾、自對着孤燈的時候、她那包藏在兩眼中的淚、不覺落了四時的氣、催去了她的無聊之光陰、現在又秋去冬來了、她依然在惆悵着、那她那無聊之光陰

工作

(作者)

僅讓我逐日的工作罷、
在田野裡、森林中、在書桌上或織布機旁、
在喧擾的市井中或在幽靜的住室裡、
教我從心裡找句話來說、
當遊蕩者想把我引入岐途時
「這是我的工作、我的幸福、不是我的外運、在全人類裡我是唯一能正當的完成工作的人」

新詩的歷史基礎及現代傾向

（莊心在）

詩歌之在中國、年代已是很久了、不過有許多的古代詩歌、泰半多屬好事者所虛構如呂氏春秋所載葛天氏之樂三人操牛尾投足以歌八闋史載黃帝命大容作雲門大卷樂及咸池等、現已斷爲戰國時人所造、帝王世紀所載擊壤歌、尚書大傳所載卿雲歌家語所載南風詩等、文字都不像那時人所作、也靠不住所以最早的中國詩歌、依確實的考證、認爲是詩歌的商頌那時的詩歌、大都是感情所激、詠而成篇、絲毫沒有什麼規律的、後來人類的生活、由放浪而日趨于嚴緊、社會的組織、由簡單而日趨于繁複、詩歌是時代的反映自然也因之起變化了、於是自由的詩篇、漸漸進而爲五言七言的古詩、音數又限定了、由五七言的古詩、更進而爲五言七言的律詩絕詩、句數又限定了、而且又須講求對偶、考究平仄、於是詩歌在形式上、也和人類生活社會組織一般、逐漸向規律華麗的道上前進、到了近代厭靜好變的人類、又覺得生活太機械式了、社會大趨于奢靡了、於是竭力謀擺脫束縛、排斥陳舊、這種厭棄現實情而思建立新的進化的事物的趨勢、在政治上便產生了辛亥革命、在文學上使有新詩的突起、所以新詩的誕生、可說是人類進化史上的必然的現象、也可以說是人類謀掙脫傳統的束縛、改革張虛僞的惡習、打破一切腐舊的道德、制度向新生

合於時代的詩歌、這可以說在革命時代的文藝家的普遍的企求、所以新詩的發生、雖然是很早、然而推究她的孕蓄期、已經是醞釀了好久了、自五四以後、胡蔡諸子燃着了文藝革命的烽火、登高一呼、便衆山皆響、雖然當時不免有頑腦冬烘墨守舊章之輩、出而反對、然而終究在很短的時期內、全國的文學家莫不翕伴影從、詩歌從此便開了一個新局面、正因爲有社會時代的背景在究竟後面啊

然而也正因、新詩的產生是[illegible]

的罪惡、攻擊舊社會的破產並且要促進勢力的發展、祝這種發展爲自己的文學的生命、我們的社會生活之中心已由個人主義趨向到集體主義、文學的傾向也該立轉向群衆方面來、舊式詩人因爲受了舊思的支配、成爲個人主義者、因之他們所寫出來的詩歌、也就充分地表現出個人主義的傾向、但是現代革命潮流、很顯然地在示了我們、就是群衆已登上了政治的舞臺、集體主義的生活已經把個人主義的生活送到歷史中去了、所以現代的詩歌、應當是反個人主義的

命方面呼喚的文字上的象徵把文藝放在經濟政治等社會科學的隊伍中一同研究這是最近的事、我也試用這種眼光來觀察新詩的起源、幸而還沒有失敗、而況那時歐美的思潮、儘量地輸入中國、引起了少的思想界反響、更足以促成新詩的產生、所以用社會科學的眼光看來、新詩的產生自有牠的因果關係原是文藝界上的一種必然的無可遏制的趨勢、牠要改革往古的陳舊的虛僞的思想、牠要摧毀從前的機械的呆板的規律、而要建設一種新的

果寫成的東西、形式是新穎了思想是自由了、實則卻祗達到了個人主義的表現、所以那時候戀愛的、歌成爲風尙、幾乎可以新詩就是戀歌還自然是剛從規範典型中掙扎出來所必然的放縱、但時代很早已翻過了這個人主義的一頁了現在已是社會鬪爭極劇烈的時代、到處都是新舊勢力互相衝的現象、倘若文學是表現社會生活、那麼我們就該把這種現象表現出來倘若詩人是時代的先驅、我們便不應該迷戀骸骨地落伍、正當一方面暴露舊勢力

詩歌應當爲羣衆的利益幸福而作熱烈的喊叫、應當暴露帝國主義的罪惡作刻骨的呼號、應當催促弱小民族的覺醒、應當鼓勵被壓迫階級急起作解放的鬪爭、這才是有生命的詩歌、這才是代表時代的偉大詩人、一切藝術是宣傳、普遍地不可避免地是宣傳、有時是無意的、而大底是故意的宣傳－辛克萊會這樣肯定地表白他對於文藝作觀察、熱烈的詩人們、別再虛無漂渺地作空浮的謳歌者吧、未來的光明、等候着你們的呼喚哩

十八、九、十三於中央大學

△……航空界之著名人物……▽

萬國航空聚餐會中之航空界名人散姆卑爾主人（右）

藝術箴言

C. K.

（一）藝術就是烈火的光輝、燒着生命的燃料

（二）藝術家唯一的工作就是（忠實表現自己的世界）

（三）一件藝術品的材料、決不會是不道德的、假如要似乎如此、那是形式底缺陷、但不是眞正性質的形式底缺陷、而是偶然的形式運用上的不全備底缺陷

（四）愛是產生藝術的胎

（五）產生藝術的力必須是主觀底只有從這主觀、才生出眞的客觀來

（六）藝術是眞美的創造而不是自然的摹仿、藝術家是偉大超越的創造者、而並不是仿一切自然的肖子

（七）藝術決不是俗衆的消遣品、乃是嚴肅而且沈痛的人間苦的象徵

（八）一切藝術的工作、都在于生活底再現、就是在于藉着個人的現象、使無限的東西成爲可見的體現

愛與憎

普通人以爲（愛）與（憎）正是相反的、愛是好的、憎卻有些不良、這些卻是錯悞的觀念、我們可大胆的說要就是憎、有眞愛才有眞憎、由下面兩個名人的兩段話便可證明、厨川百村說（倘非眞愛也不會[illegible]、因爲可愛不勝可[illegible]百倍、憎不過是愛的一種變態、自以爲現世不値半文錢的將人生敷衍過去以上冷淡的態度來對人一切現象的人們或者只被動于外部要求機器似的轉動的膚淺的人們、又怎麼會有厭生怎麼會有憎呢）左拉說過（憎惡是紳聖的、這是有力的心的憤怒、是厭惡凡庸和愚蠢的戰鬪的侮蔑、憎就是愛、也就是感到人心的溫暖、而侮蔑可恥的獸性物的生活、憎惡使人們得到慰藉、感知正義、而成爲偉大）以上兩段話講必眞愛人生的才能眞人生是如何精警透闢

△……摩洛哥國王訪法總統……△

摩洛哥國之撒旦王施似摩罕墨德最近往法國巴黎訪問法國大總統

罪犯髮妻

（張湘君）

這題自突如其來、不免使諸君有所驚訝、甚或莫名其妙作何講解、這題目並不是說罪犯的妻子、亦不是說其人之妻是個罪犯、是說某人的妻子、因地位上的關係、了種種的痛苦、形同罪犯一樣旣是個這解釋了、但又何必用這髮妻二字呢？就是形容其妻子是正式的、嚴重的而合法娶來的

婦女協會的成立、是應時世的潮流、和求男女平等、及解除女子的痛苦而成立的、所以自成立以來、保受痛苦的婦女接而來求援、女子前[illegible]事？不過據實際調查來、那稀難的婦女赴會求救、雖有種種、而因那男子納妾受壓迫的髮妻來呼援的、卻在少數、據我看來、她們並不是無能力的、她們不過是因爲自幼髮妻之關係、不忍因微微之事、而傷其極大之感情、所以得忍即忍、然而、男子不諒髮妻之苦情、而反加以虐待、致使髮妻亡故、以遂其心願、女子因此犧牲者、正是不少、非有親屬的、可以對人聲冤訴苦、若無親屬的、雖有冤苦亦無處可伸、終歸消滅、所以我見女子們受此不白之冤、才由[illegible]

現在納妾、成爲俗例、家中稍有積蓄的男子、心中莫不躍躍欲試、以爲這是風光露面、而有毅力有決斷的男子、自然是能享家庭幸福、潛伏於家庭的禍水就要發生了！據我實地觀察來、那有姨太太的家庭、各自相安的有十分之一二、而時起糾葛的實居十之八九呢！現在我就將我的朋友對我所說的因他丈夫納妾而受不白之痛苦刋於本刊、以供閱者之鑑

我自嫁了他以來、家中經濟本不富餘、又是大家庭的不過我們兩人一心一德的彼此相助、其中雖經過了多少折磨、然而我始終一致的以誠心相待、不敢稍有怨言、並節省費用攻他讀書期望他能經濟獨立、以脫窮困、所以到了現在衣食不缺、稍有餘潤、我們受了這二十多年的困苦眞可以稱作糟糠夫婦了、對於安樂二字總可享受了、不料大不遂人愿、他有了這點錢、就受了時世燻染納了一妾、但此事本不足爲奇想未納妾之前、我二人夫倡婦隨未有不睦之處、那知自有了姨太太之後、便與我漸漸疏遠冷而無情、且時常發生口角、有時即無形挑眼、處處找錯、視我如眼中之釘、肉內之刺、久則愈演愈烈、眞不念髮妻之感情、亦不想以前之糟糠患難、甚至於連一言一動都看不上、就如與我結了多深的冤仇一般、永無苦盡甜來之日、其實老爺辦了姨太太、未見得太太就犯了法、並不是太太作了什麼無法無天的事、又不是逼着老爺欺人幼女、拐帶人口、奪人之妻、如何有此般仇恨、而將從前一切之感情、都忘於九霄雲外呢？想他出外謀事、我在家勤儉度日、懸心思念心血用乾、受不盡的艱難而他反把我看成了一個無期罪犯、有些無義而胆大的男子、聽其寵妾之讒言將妻置於死地、那稍具慈悲而胆怯的男子、恐殺妻犯案、就用柔軟的手段來逼迫其妻自尋短見、或因之成病而亡、這些說不盡的痛苦和許多不堪形容的苦痛、只可會意、不能言傳、非當事人是不能了解的、世間有幾個齊王敬無鹽的、不過全如紂王寵妲己罷了！唉！

我聽了她這些話、不免也替她悲傷、最後我就胡思亂想到這樣婦女正還有許多、有什麼法子來解除這種女子的痛苦呢？婦女協會的救濟院、除來者收之、不來者聽之外、還有什麼法子來解救她們呢？雖然馬路壁上明明貼着「實行一夫一妻制」的標語、但這是在使人覺悟、使大家努力實行的、對於將來婦女或有利宜、不過在這過渡時代可憐的舊式婦女、仍是無法挽救的、雖然她們就是覺悟、可歎

怎樣可成爲音樂家

(柯政和)

由我國現在的情形觀之、所謂音樂家者、均不過是學校的音樂教員罷了、除當了教員以外、我國音樂家多不多就沒有別的生路、但我現在要說的音樂家不是指着音樂教員却是指着專攻音樂的音樂演奏家、廣義的樂家包含音樂批評和音樂理論等家不過一般志願研究音樂的人多數以音樂演奏家爲目標、所以我也就依着這個目標、將兒童成爲音樂家應有的條件略說一下

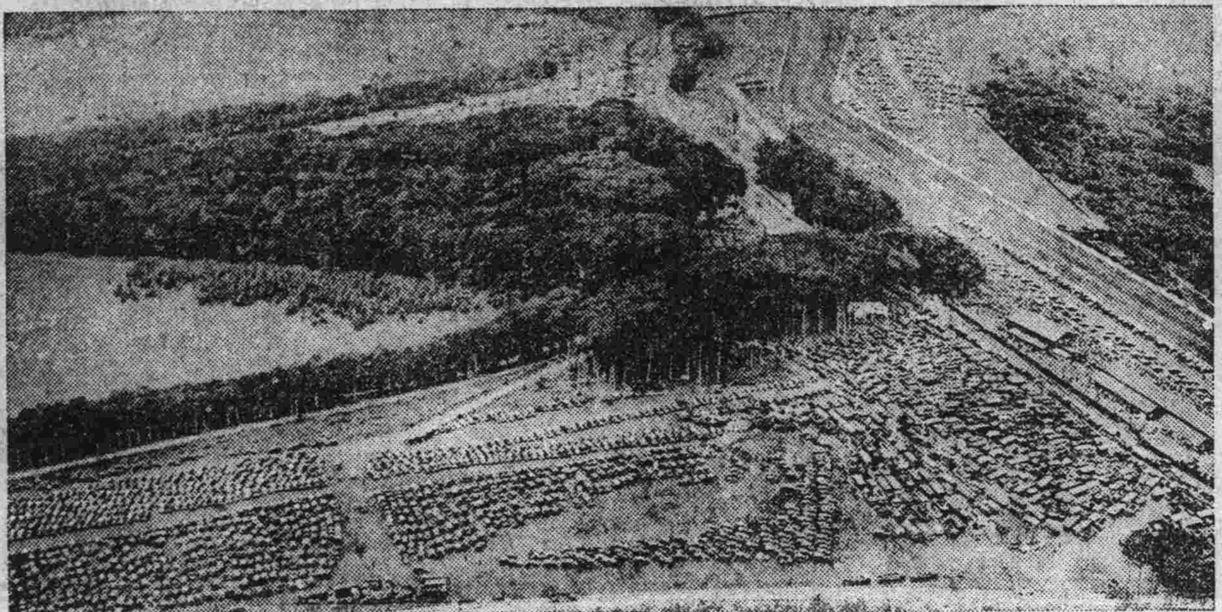

◆……英國之汽車公園……◆

圖爲英國境內景緻最佳之美林鳥瞰及附近之汽車公園

(一)音樂天才 第一須先考究兒童是否具有音樂的天才若無音樂的天才無論怎樣使他努力、恐怕也沒有成功的希望、那麼必須什麼樣的兒童纔算有音樂天才呢一般多以爲兒童好音樂的程度爲標準、然而這個標準是靠不住的因爲愛好音樂與音樂天才是兩件事、不能把愛好二字當做眞正的天才、愛好音樂祇可算是成音樂家的許多條件的一個條件、不是爲音樂家的唯一的條件

(二)音樂之記憶力 也有人把富於音樂之記憶力認做音樂天才的、常聽人說某兒童一聽音樂、立刻就可以記住且能當場仿演、由此看來、他一定是個音樂的天才、這種論調很少有人否認、其實記憶也不能算是音樂天才的唯一的條件、我們當知記的程度各各不同、大有考慮的必要、彼所實驗的曲、究竟是甚麼樣的?又所記憶的成績究竟如何等等都須分辨清楚

(三)美的情緒之有無 以前項比較起來、够不上十分重要、這一條美的情緒之有無的確是能成音樂家與否的重要條件、但考查美的情緒之有無的方法非常困難、因各人所具的分量不同、故用的方法也不能一致、祇就臨機應變之方法歸納之分爲左列五項

(一)平均性的感覺、節奏的正確平均的感覺、甚是要緊凡屬於人類意識的事物、以雙數爲其礎者居多、故雙數的意識較爲正確、單數的感覺難得正確、這種感覺依着練習的功夫、可以達到相當的程度、不過兒童天性不同有感覺甚敏的、有不敏的、若能考出他的感覺確係不敏那便是不適合爲音樂家

(二)對比之感覺 對比之美的感覺、也是爲音樂家者一個重要的條件、所謂對比就是關於音之高低、强弱、快慢等的比較、兒童對這種感覺靈敏的便適合爲音樂家

(三)聯想力 聯想力也是爲音樂家者必具的特性、聯想力可分爲節奏之聯想、旋律之聯想、和音之聯想三種、聯想力於音樂演奏上甚關重要、聯想力微弱的兒童不適合爲音樂家

(四)統覺力 統覺力是人的重要心理作用、據有名的學者的研究、普通人的統覺力以十二爲最大限度、故音樂的最大數的拍子以十二爲限推而至於音樂上的和音、節奏、旋律都要依着這種作用爲標準、才能使人完全了解

(五)創造力 創造力是成爲音樂家的最大要素、一切音樂的演奏、都可看做是一種音樂的再造、無此再造力的音樂家不能把樂曲的意味完全地再現出來、不能再把牠現出來、就不合爲音樂家蓋作曲與演奏的意思、原來相同、在古代音樂幼稚的時代、作曲即是演奏、演奏亦即是作曲、嗣後音樂日益複雜、初次的奏與二次的演奏難得完全相同、又同時作曲同時演奏一事也覺異常困難於是不得不把作曲與演奏分開、又因爲演奏方便起見、添設種種符號、把樂記成樂譜、但這種符號無論怎樣完備、很難將作曲家的意思完全表示出來、音樂家當演奏時、須要詳細研究、補充其不足的地方、單按着樂譜作機械的彈奏、不能稱爲眞正的藝術

(四)對於音的判斷力、就是關於音的高低、長短、强弱的判斷能力、日日練習便可逐漸發達、若從兒童時代便具有相當的能力那就更好了

(五)身體須健康 世人往往把做音樂家者看的很容易、甚至以爲病人也可以做得到其實大大不然、聲樂家沒有强壯的身體難發豐富的聲量器樂家沒有健康的身體怎麼能天天耐於長時間的練習呢音樂的用功的時間此任何藝術家要多些、至小要具有普通人强壯的身體方能耐勞

(六)開始練習的時期 開始學習樂的時期、愈早越好、但兒童對音無趣味者、或無音樂天才者、强迫用功也無甚益處

(七)教師之選擇 大演奏家定然可以爲良教師、這是普通一般人所深信的、其實不然、大演奏家不能當良教師的甚多、具有演奏能力雖是良教師的一條件、然而稱不起事體的全部、良教師還要富有音樂理論的知識、銳敏的批判力、能判斷學生的才能而具有過當的教授法才好

秋

(山女)

讓秋風吹去吧
你那滿腔的愁緒
珍重着艷紅的靑春
享樂着人生的歡娛
秋虫唧唧是愛的吟唱
黃葉飄飄世無須悲傷
大自然中的一切
原是永久的歡暢
永把身外的閑愁拋開
莫在旋々落葉中徘徊
努力剎那即逝的現在
莫去問什麼春去秋來
本來(人生朝露)
且把汗血流向偉大的去處
讓移風吹去吧
你那滿腔的愁緒

節前雜寫

(午刀)

這是年年如是的、一點秋節前的現象

雖然天津的環境、隨了潮流的不定、在着進入了變化的態度中、這機平凡了的人生依然永不更改的、在節前表現着

北門外分外熱鬧了許多、一家一家的點心鋪外、都紮了彩牌坊、點起了不怪費電的小電燈、一樣光明燦爛的歡迎着中秋先別來到、好把牠們那些預製裝箱、已起了霉的月餅賣出

牠們幾乎要强迫着店中同事、在街上喊着大家不要忘了買月餅吃或送人的中秋節又來到了

牠們那幾從箱中拆出來、擦乾淨的月餅、一羅一羅的擺着、恨不得把買主們多吸引進來買、可惜在着不能委實街面上的金融緊急、誰還有這種買月餅的閒心腸何況今年的牠們又祇讓鮮鋪們的放盤而不肯大減價了呢

比外一堆一堆的鮮貨攤子都把蘋果的好面、冲着了人們的眼光擺着、大些的石榴桃、梨、沙果、蒲萄等、也都擺在了上面、一個人站在攤的前面喊賣、一個站在了旁邊、直向攤後面看、恨不得有了買主、好把攤後面的次貨、盡數摻出去

人們好像怕月餅和鮮貨吃破了他們的肚子連看也不看的穿梭一般的人們都過去了

近節的這幾天、好像天津特別市、又多了幾十幾萬人的一樣、往常走着不愁擁擠的馬路便道、近來必須人隨人的擦肩而過

這些人們、全爲了他們的帳目必須催討、所以就不怕擁擠的、向前進了

這幾天電車一定要多賣幾許銅元、戲園子或者也不減昔日嗎

受拉債的人們、一定要又犯了他們的愁煩、或者他們之中有幾個、也須又表演甚麼閉門不見的把戲了

但小孩子們、和工廠裏的學徒、一定又要多喜孜孜的盼着了吧、可惜中秋節、却還不是一天就到的呀

我想一定是寶兎兒搗碓的在求着秋節的慢來、所以日子再也過不快了啊、哈哈

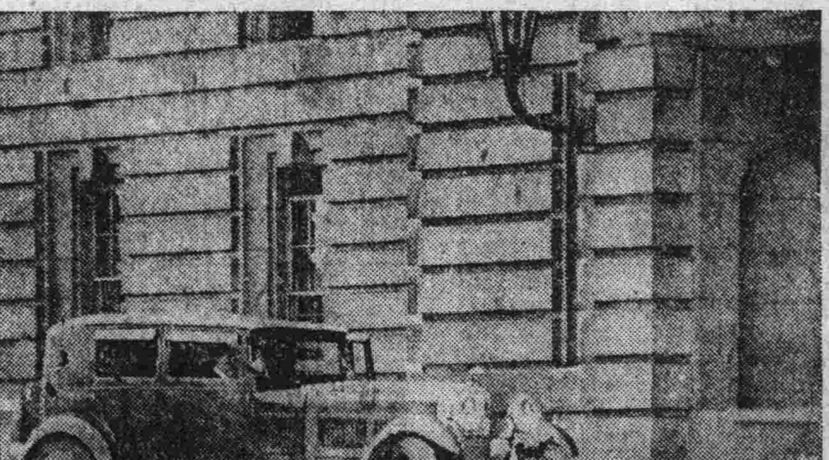

△……英皇儲駕駛汽車……▽

英皇最幼皇子喬治喜駕自動車此圖即該皇子駛入勃金哈姆宮之示

新書目錄

教育參考書類

(文學)

▲本國文學史 大洋六角五
▲中國文學史 大洋五角
▲世界知識新文庫 大洋三元五角
▲吳虞文錄 大洋三角五
▲當代八家文鈔 大洋四元
▲國文作法 大洋八角
▲經史百家雜鈔 大洋五角六
▲新體廣註唐詩三百首 大洋三角五分
▲古文評註讀本 大洋九角八
▲古文評註全集 大洋九角八
▲標點短篇文粹 大洋八角四
▲評註文選讀本 大洋六角三
▲國語文讀本 大洋八角四
▲清代文評註讀本 大洋四角二分
▲歷代文評註讀本 大洋八角四分
▲初中模範文讀本 大洋六角三分
▲初中女子模範文讀本 大洋七角四分
▲學生自修必讀 大洋四角九
▲王氏古文辭類纂 大洋九角一分
▲黎氏古文辭類纂 大洋九角八分

函購章程 外埠函購書價未滿五元者可用郵票代錢中國郵票一元作大洋九角五分日本郵票一元作金票九角五分金票兌大洋逐市作價吉黑郵票及有汙損或不能揭開者一律不收郵費約照書價加一成有餘退還不足照補若未納掛號費者倘有遺失敝號不負責任掛號之件則以郵局收條爲憑若有遺失敝號可代查問但亦不負賠償責任特此聲明

大連市沙河口大正通

啓明書社

電話九四二七番

發行人 西片朝三 編輯人 金念曾 印刷人 金慕堯